

CLUB SKI LA PARVA CHILE

TEMPORADA 2016



- * **Campeones Patagónicos,
recuperamos la copa**
- * **Campeones Nacionales
en Antillanca**
- * **Campaña
de Valores**

ES TU VIDA,
DISFRÚTALA

Buscamos juntos
el mejor seguro
para tu tranquilidad

¡Porque cuando te sientes protegido
disfrutas más cada aventura!



Conoce todos nuestros seguros en:
www.segurosfalabella.com

 **Seguros
Falabella**
CORREDORES
Estamos contigo

#EstamosContigo    

Visítanos en sucursales o llámanos al 800 380 800

Asegurados:          ItaÚ Compañía de Seguros



ÍNDICE

4-5
Auspiciadores y Colaboradores

7
Editorial

8-15
Nuestra Gente

16-17
Equipo FIS

18-20
**CAMPAÑA
VALORES**

22
Borrufa

23
Sochi Rusia



24-25
Camp Baqueira-Beret



26-27
**TROFEO
TOPOLINO**

28-29
Whistler Cup

30
Diego Holscher en EE.UU.

31
Inicio Temporada



32
Feria de las Pulgas

33
Copa Valores

34-35
Carnaval de Invierno



36
Ceremonia Valores

37
Valores

38-39
Nuestros Niños

40-41
Temporada de Carreras

44-45
Copa Volvo

46-47
Copa Clínica Las Condes

48-49
Slalom Nocturno

50-51
Copa Volvito



52-53
South American Cup

54-55
Reportaje FIS

56-59
Campeonato
PATAGÓNICO

60-63
Campeonato Nacional

ANTILLANCA

64
Asado 18 de Septiembre

66-68
Circuito Metropolitano

70-71
Resultados 2016

72-75
Top Ten

76
Cierre de Temporada



**CLUB SKI
LA PARVA
CHILE**

TEMPORADA 2016

Equipo Revista
Club Ski La Parva

Edición periodística
· Link Comunicaciones

Diseño
· Loreto Da Bove

Colaboradores
· Alejandra Baeza
· Giorgianna Cúneo
· Sisco Fernández
· Yasmin Neder

Fotografía
· Giorgianna Cúneo
· Matías Fernández
· Yasmin Neder

www.clubskilaparva.cl

AUSPICIADORES Y COLABORADORES

Un voto de confianza

Grandes logros, a nivel nacional e internacional, obtuvo nuestro Club Ski La Parva durante la temporada 2016, gracias al duro entrenamiento de sus deportistas, apoyados por sus familias y entrenadores. Agradecemos la confianza que depositaron en nuestro Club los auspiciadores y colaboradores que nos acompañaron durante este año. Gracias a su aporte, pudimos entrenar a mayor cantidad de niños y fomentar el desarrollo del ski infantil en nuestro país.

Nuestros auspiciadores: **VOLVO, MOVISTAR, CLÍNICA LAS CONDES y BNP PARIBAS CARDIF** y nuestros colaboradores: **Revista Cosas, Viña Casas del Bosque, Gama Leasing y Centro de Ski La Parva**, también son partícipes de estos importantes logros.

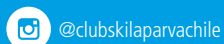
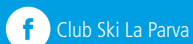

www.clubskilaparva.cl



AUSPICIADORES



COLABORADORES



Club Ski La Parva





**CASTRO
& TAGLE**
INMOBILIARIA



Buenas ideas para **vivir mejor**

Horizontal de la casa
LOG TRAPENSES

PARQUE
SMANLEND

JARDINES
DE SANTA FILOMENA

PLAZA
EL ESPINO

LAS BODEGAS

VistaANDES
El lugar es el destino

LOS POLEROS
Barrio Privado

Las Lirios¹





Giorgianna Cúneo Q., Presidenta del Directorio

QUERIDAS FAMILIAS:

Partimos el 2016 con un exitoso Camp en Baqueira Beret, donde no solo se sumaron chicos de nuestro Club, si no varios atletas de otros clubes. Así, este año alcanzamos un número histórico de deportistas entrenando en verano en el hemisferio norte. Fue un gran período y los resultados fueron alentadores: tres atletas alcanzaron los podios de Borrufa, Topolino y Whistler Cup. Estos reconocimientos internacionales nos llenan de orgullo y satisfacción por el trabajo bien hecho durante años.

Las lluvias que partieron en mayo, nos permitieron iniciar en junio la temporada más larga de los últimos años.

Este año trabajamos bajo el concepto de la filosofía REPAH, buscando dar gran importancia a los valores que mueven a nuestro Club:

Respeto, escuchar a nuestros entrenadores y respetar a los compañeros, no tan solo del equipo sino, también de los otros clubes.

Esfuerzo, para levantarse temprano y entrenar con ganas, cuando podrían estar en casa calentitos.

Perseverancia, para trabajar duro día a día e ir avanzando y mejorando, aunque no siempre los triunfos lleguen de inmediato.

Amistad, un gran plus de nuestro Club, que lleva más de 45 años en los que han pasado varias generaciones.

Honestidad para comportarse siempre correctamente, siendo honesto en cualquier circunstancia.

Desarrollamos diversas actividades destinadas a esquiar y promover los valores. Como la Copa Valores, donde los más pequeños del Club compitieron en equipos. Con los más grandes, iniciamos la temporada de carreras con la Ceremonia de Valores, en la que nuestros corredores recibieron su peto de entrenamiento y se comprometieron a entrenar bajo éstos.

Entrada la temporada, comenzaron las carreras. Con un lindo día, tuvimos nuestra Copa Clínica Las Condes, en la que se corrió un desafiante Gigante en Las Flores. Por tercer año, con el apoyo del Centro de Esquí La Parva y de Movistar, organizamos el slalom nocturno en La Paloma-Manzanito, que dejó a varios de nuestros atletas en el podio. Para los más pequeños, tuvimos nuestra Copa Volvito y la Copa Volvo, que en esta ocasión se trató de un slalom en la Parva Chica. Nuevamente fuimos protagonistas del slalom FIS, que contó con corredores de todas partes del mundo.

En septiembre, 14 de nuestros niños de las categorías U14 y U16 clasificaron para correr el tradicional Patagónico, en San Martín de Los Andes. La gran pendiente del slalom en Chapelco asustó a muchos, pero nos dejó con varios puntos para convertirnos en Campeones Patagónicos 2016. Todo el equipo sumó puntos en las diferentes disciplinas y fueron premiados el último día.

Al finalizar la temporada, el exceso de calor hizo que el Campeonato Nacional no pudiera correrse en Portillo. Rápidamente nuestros

amigos del Club Andino Osorno se organizaron para llevar a cabo este esperado evento en Antillanca. Todos los clubes, sus entrenadores, padres y los mismos corredores, ayudaron a que esta competencia se viviera en un gran ambiente y sano espíritu.

Este año trabajamos bajo el concepto de la filosofía REPAH, buscando dar gran importancia a los valores que mueven a nuestro Club.

Los resultados dejaron a varios de nuestros chicos en el podio, incluso los pequeños que se llevaron una primera medalla siendo U12. De esta manera logramos, por cuarto año consecutivo, ser Campeones Nacionales 2016.

Pero no todo fue ski. Esta temporada no faltaron actividades tradicionales como nuestro envidiable Carnaval de Disfraces, que los niños y entrenadores esperan para las vacaciones de invierno. Y la celebración familiar del 18 de septiembre, en la calle de la Parva Alta.

Queremos agradecer a todas las familias que nos eligieron una vez más, para entrenar a sus hijos y dar la bienvenida a la gran cantidad de familias nuevas que se incorporaron durante la temporada de invierno.

También queremos agradecer a todos nuestros auspiciadores, que hacen posible mover a este gran Club: Volvo auspiciador por tantos años, Movistar, Clínica Las Condes, Cardiff y todas aquellas marcas que nos apoyan, entre ellas Casas del Bosque, Gama Leasing y Revista Cosas.

Finalmente, agradecemos a nuestro Centro de Ski La Parva, del cual nos sentimos orgullosos y nos declaramos "Parvinos de Corazón".

¡Mucha suerte y que tengamos una linda temporada el próximo 2017!



Temporada 2016: **UN GRAN TRABAJO CON EXCELENTE RESULTADOS**

★ ★ ★

Nuestro Club Ski La Parva se enfrentó a un año 2016 lleno de desafíos, que se sortearon con gran éxito, alcanzando excelentes resultados. Las metas obtenidas por nuestros niños se debieron al arduo y constante entrenamiento, al apoyo de los entrenadores, sus familias y del directorio.



Después de 5 años trabajando en el Club, el 1 de agosto Sisco Fernández nos dejó para hacer un MBA en Wharton School de la Universidad de Pennsylvania, Estados Unidos.

Sisco comenzó como entrenador, luego fue jefe de categoría, asesor técnico y director técnico. Posteriormente en el 2015 asumió la Gerencia General, trabajando por lograr una relación más directa entre las familias y el Club, además de la estandarización de diversos procesos.

Josefina Salas, ex corredora del Club y representante de Chile en los Young Olympic Games, fue la encargada de liderar el equipo de entrenadores, niños y padres durante 2016.

Buen trabajo, buenos resultados

A juicio de Josefina, la temporada 2016 fue muy buena debido a las excelentes condiciones de nieve, que permitieron hacer un trabajo más profundo con todas las categorías. *“Estos logros se deben al resultado del trabajo conjunto que se ha hecho entre todas las piezas que componen este gran club, niños, papás, entrenadores y directores”*, destaca.

“Tuvimos la posibilidad de completar nuestra planificación a cabalidad, se realizó un muy buen trabajo con los corredores, lo que se vio reflejado en los resultados que obtuvimos”, afirma Carolina Ibáñez, entrenadora de la categoría U10.

Cristián Barros, miembro del Directorio del Club, destaca que este año se obtuvo excelentes resultados. *“Éstos demuestran que las cosas van por buen camino. Mantenerlos será una gran tarea hacia adelante, pero refleja el trabajo que hay detrás, el esfuerzo y la entrega de todo el Club Ski La Parva, de sus deportistas y padres, de los entrenadores y de los directores”*, comenta Cristián.

Agrega que *“nuestros niños han demostrado un gran nivel de amistad, compromiso, tolerancia y perseverancia, lo que nos enorgullece muchísimo. El gran amor que sienten por este deporte es motivado por sus familias, que los apoyan con gran compromiso”*.



Luis Felipe Pinilla, Francisco Allendes, Sisco Fernández, Andrea Ibáñez, Giorgianna Cúneo, Yasmin Neder, Cristián Barros y René Castro.

CATEGORÍA

PEQUE



- Olivia De Groot
- Marina Huerta
- Blanca Ibáñez
- Blanca Jalaff
- Antonia Köhlenthal
- Borja Lesser
- Manuel Margozzini
- Antonia Marino
- Jacinta Opazo
- Agustín Rapela
- Laura Rosselot
- Josefina Saavedra

ENTRENADORES CATEGORÍA PEQUE

JEFA DE CATEGORÍA



Gabriela Díaz



Amelia Fabres



Elisa Figueroa



Francisca Oyanedel



Constanza Walker

CATEGORÍA MINI



- | | | | | | | | |
|----------------|------------------|----------------|------------------|--------------------|----------------|--------------------------|----------------|
| Emilia Alvarez | Lucas Arriagada | Pedro Arteaga | Magdalena Correa | Rodrigo Danús | Martín Crespo | Max Fontaine | Elisa García |
| Sophie Hameau | Rosario Holscher | Lara Hornauer | Bautista Lama | Amelia Larraín | Sofía Larraín | Emma Lesser | Camila Marino |
| Dante Mauriz | María Müller | Tomás Opazo | Elisa Paz Ovalle | Carmencita Pinilla | Patrick Raby | Iván Rapela | Pablo Saavedra |
| Juan Schwencke | Benjamín Ugarte | Antonio Valdés | Vicente Valdés | Francisco Vicuña | Ricardo Vicuña | María José Villavicencio | |

Club Ski La Parva

ENTRENADORES CATEGORÍA MINI

JEFA DE CATEGORÍA



Dominique Lesser



Catalina Zegers



Marcelo Signe



Eloy Riu



Manuela León



Sofía Rollán



Sofía Mingo



María José Guerrero



Vicente Montero

CATEGORÍA

V10



Patricio Crespo



Ana Fontaine



Diego Fuenzalida



Ignacio
García de la Huerta



Vicente
García de la Huerta



Derek Hornauer

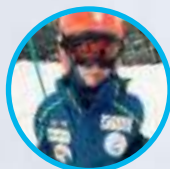

Clemente Huerta



Agustina Martínez



Julieta Meduña



Bruno Montenegro



Sara Montenegro



Isidora Ovalle



Colomba Pérez-Cotapos



Matías Saavedra



Martina Santibáñez



Josefina Signe



Samuel Signe



Baltazar Solís



Cristóbal Undurraga



Anita Urzúa



Lucas Valdés



Tomás Valdés



Colomba Vassallo



Victoria Vergara



Juan Vicuña

ENTRENADORES CATEGORÍA U10

JEFA DE CATEGORÍA



Candelaria Briceño



Felipe Sinay



Francisca O'Ryan



Diego Sinay



Ana Valdés

CATEGORÍA U12



Lucas Allendes



Florencia Aramburo



Josefa Arriagada



Alejandro Arze



Antonia Arze



Martín Arze



Nicolás Arze



Domingo Barros



Juan Bottazzini



Gerónimo Castro



Clarita Crespo



José Fabres



Trinidad Fuenzalida



Agustina Habibeh



Amelie Hameau



Tomás Holscher



Nicolás Jiménez



Isabel Kühenthal



Olivia Kupfer



Balthazar Lama



Olivia Leighton



Laura Pinilla



Matilde Pinilla



Amparo Pulido



José Quiroga



Cristóbal Ríos



Felipe Saavedra



León Schwencke



Dominga Solís

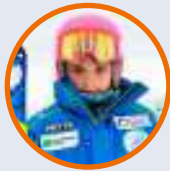

Ana Undurraga

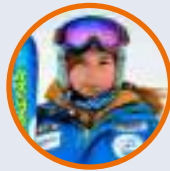

Teresita Undurraga



José Vicuña



Vicente Walker



Javier Droste



Borja Valdés

Club Ski La Parva

JEFE DE
CATEGORÍA

ENTRENADORES CATEGORÍA U12



Diego Margozzini



Eugenio Claro



Carolina Ibáñez



Rodrigo Oyanedel



Josefina Salas



Hans Samsing



Josefina Vicuña

CATEGORÍA

V14



Nicolás Allendes



Lucas Aramburo



M. Ignacia Arriagada

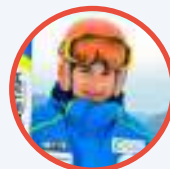

Martín Arteaga



Martín Barros



Zoe Cantín



Cristóbal Correa

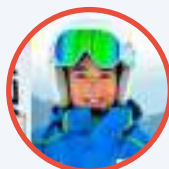

Amelia Crespo



Emilia Cumsille



Elisa Signe

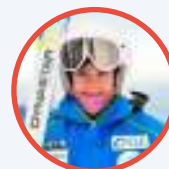

Emilia Fernández



Rosario Guerrero

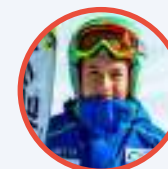

Pedro Holscher

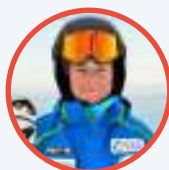

Agustín Jaras



Emilio Kantor



Margarita Lama

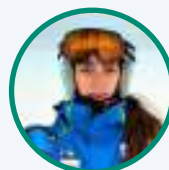

Cristina Linneberg



Laura Linneberg



Antonia Matthaei



Sofía Matthaei



Peter Meduña

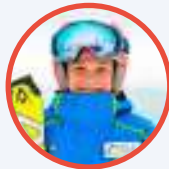

Charlie Olsen



José Agustín Ovalle



Luis Felipe Pinilla



Antonia Quiroga



Matilde Schwencke

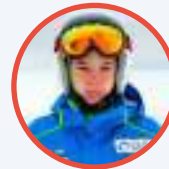

Antonio Signorio



César Strange



Felipe Ugarte

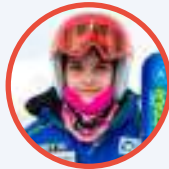

Sofía Valdés



Emilia Vergara



Mauricio Villavicencio



Nicolás Villavicencio

JEFA DE CATEGORÍA



Leyre Morlans



Borja Antes



Benjamín Fabres



Juan Manuel Gómez



Cristóbal León



Javier Fuentes

ENTRENADORES CATEGORÍA U14



CATEGORÍA U16



Benjamín Allendes



Emilia Aramburo



Belén Barros



Diego Holscher



Esperanza Matthaei



Megan Olsen



Amelia Pinilla



Nicolás Pirozzi



Sofía Santibáñez



María Fe Solís



Clarita Urrutia



Isidora Valdés



Benjamín Vergara

ENTRENADORES CATEGORÍA U14

JEFE DE CATEGORÍA



Iván Quintana



Diego Ducci



Enrico Rietto



EQUIPO FIS

La Parva-Club Andes

Se consolida una exitosa alianza

En 2016, después de dos años entrenando juntos y auspiciados por La Parva, este equipo fue liderado por Maui Gayme y contó con una muy buena convocatoria.



Kay Holscher

Camilo Badilla

Francesca Bottazzini

Mateo Castro

Javiera Ide

Florencia Marín

Josefina Ducasse

Isidora Gutiérrez

Bárbara Koifman

Antonia Del Pedregal

Valentín Signe

Bernardita Janssen

Benjamín Melero

Entrenadores:



Maui Gayme



Walter Alca



Para Maui Gayme, entrenador FIS, esta experiencia fue muy exitosa en todo sentido. *“Los niños tuvieron una excelente respuesta, lo que me permitió trabajar muy contento con ellos. Además, ambos clubes colaboraron muy bien. No existe competencia entre ellos. Nosotros hablamos de equipo FIS y no de clubes. Si hay eventos de uno, participan los dos”*, destacó.

Los entrenamientos comenzaron con el ski libre y luego se enfocaron en los trazados. Una vez que empezaron las carreras y la gira FIS, nuestros deportistas demostraron sus habilidades en las canchas de Ushuaia, El Colorado, Catedral, Antillanca, entre otras en Sudamérica.

Después de un arduo trabajo de entrenamiento, varios de los integrantes del equipo FIS bajaron sus puntos, ubicándose en una mejor posición.

Para Valentín Signe, U18, el inicio de la temporada fue complicado. *“En un principio no obtenía los resultados que esperaba. Pero mis entrenadores me ayudaron a mejorar varios aspectos en mi forma de esquiar”*, contó.

Agrega que le gustó mucho entrenar como un mismo equipo con los integrantes del Club Andes. *“Conocí gente nueva y es muy entretenido ser parte de un grupo más grande”*, destacó.



Filosofía REPAH

UN CLUB JUGADO POR LOS VALORES

Durante la temporada 2016 trabajamos a full para inculcar entre todos los niños, atletas, familias y entrenadores del Club, nuestros principales valores: RESPETO, ESFUERZO, PERSEVERANCIA, AMISTAD y HONESTIDAD.

En este contexto, se realizaron diversas actividades de difusión, entre ellas una ceremonia de petos y valores que representa cada categoría, además de charlas de psicología del deporte para entrenadores y padres de deportistas.

El objetivo principal es hacer que nuestros niños se desarrollen y vayan creciendo no solo como deportistas, sino que como personas integrales. **“Queremos que la marea azul se identifique no solo por sus parkas, sino por llevar bien puestos los valores de nuestro Club y una gran sonrisa”, explica Giorgianna Cúneo, presidenta del Club Ski La Parva.**

“El verdadero significado de ganar consiste en hacer el máximo posible,

para llegar a ser lo mejor posible, según la propia capacidad. El éxito se define en términos de compromiso y esfuerzo, no de victorias o campeonatos, pues solo tenemos control sobre el esfuerzo y no sobre el resultado”, destaca Sisco Fernández.

Para que los padres y entrenadores pudieran ayudar a los niños a reflejar estos valores en el desempeño de la actividad deportiva, se trabajó en conjunto con Romina Sepúlveda, psicóloga deportiva en COCH y kinesióloga de la Universidad de Chile.

El ejemplo de los entrenadores

Los entrenadores son un modelo de acción para los niños deportistas. Para educar en los valores, deben ser respetuosos y proporcionar un marco de normas claras, firmes y afectuosas, que regulen el comportamiento emocional de sus alumnos.

“Para desempeñar bien su labor, los entrenadores deben conocer las distintas etapas de desarrollo de los

niños y adquirir habilidades para conectarse desde el punto de vista afectivo, cognitivo y conductual con ellos, de acuerdo a la etapa en que se encuentran”, explica Romina.

Agrega que en la infancia -que va de los 4 a los 8 años- los niños ven el deporte como un juego, no buscan competir sino divertirse. “Por ello, es importante promover prácticas de juegos en grupos, que sean cortas y animadas”, puntualiza.

Al llegar a la pubertad -entre los 8 y 12 años- hay que considerar momentos de juego y diversión dentro de un marco de respeto y límites claros.

“Hay que facilitar tiempo para hacer amigos y organizar eventos fuera de los entrenamientos. Es importante ayudarles a normalizar la conducta de la competencia, moldeando su conducta consigo mismos y con sus compañeros, a través de la posibilidad de competir en entrenamientos”, afirma Romina.



“LOS PADRES FUERON BASTANTE ENTUSIASTAS, ESTABAN MUY MOTIVADOS, INTERESADOS Y AGRADECIDOS. RECALCAMOS LA IMPORTANCIA DE RECONOCERSE COMO PADRES DE HIJO DEPORTISTA Y SABER QUÉ CONSECUENCIAS TIENE SU ACTITUD EN SUS HIJOS”, SEÑALÓ ROMINA.



Romina Sepúlveda.

Al llegar a la adolescencia -entre los 12 y 18 años- hay que tener conciencia de que los niños aún no son adultos. Se requiere una gran comunicación y flexibilidad por parte de los adultos, pues esta etapa conlleva diversos conflictos en temas como independencia vs. dependencia; egocentrismo vs. relación y aceptación del otro, entre otros.

“Hay que inculcarles la importancia del entrenamiento físico y ayudarlos a definir la victoria, no solo como una derrota del contrario, sino como el resultado de su autosuperación”.

La adecuada gestión de talentos

Los entrenadores también tienen un rol fundamental en la detección de talentos, para guiar a los niños de acuerdo a su potencial y sin saturarlos.

A juicio de la experta, a partir de los 10 años los niños comienzan a darse cuenta de las expectativas de su entorno y es posible identificar aquellos que tienen mayor talento para la competencia.

“Poseer una alta motivación, niveles de ansiedad adecuados a la tarea, control interno, concentración, autoeficacia y un adecuado manejo de la frustración, son características esenciales de las personas que tienen una mayor orientación al logro”, explica Romina.

Los entrenadores deben ayudar a los niños a manejar su frustración, a través del establecimiento de objetivos claros, la creación de expectativas realistas y mostrando los resultados como parte de un proceso y no como una derrota.

“Reconocer y trabajar habilidades emocionales como la automotivación, el autocontrol, la asertividad y el reconocimiento de los sentimientos propios y ajenos, es de gran ayuda para los niños deportistas. Además, el uso de técnicas de visualización para manejar la ansiedad competitiva”, recomienda Romina a los entrenadores.

Los padres no deben olvidar:

Entiende que ellos aprenden en base a las equivocaciones y es importante volver a intentarlo.

Los rivales también son niños, no enemigos que juegan sucio.

Respetar a los contrincantes y animar a los tuyos.

No menosprecies al resto del equipo y respeta la unidad del grupo.

Asume que tú no eres el entrenador.

Comprende que a veces los niños tienen días malos y que lo hacen lo mejor que pueden.

Recuerda que el entrenamiento es tan importante como la competencia.

Dale a tu hijo la energía que necesita y sobre todo, disfruta con él. ¡Estamos aquí para eso!

Sueña con que tu hijo sea el mejor y apóyalo para eso, pero también acepta que quizás no lo será.

Pregúntales si disfrutaron de la competencia, no si ganaron.

El importante rol de la familia

En Club Ski La Parva no solo nos preocupamos de los entrenamientos, sino que somos una verdadera familia, que busca el desarrollo integral de todos sus participantes. Los papás de nuestros deportistas son actores fundamentales, por ello quisimos hacerlos parte de los valores que nos distinguen y entregarles diversas recomendaciones para apoyar a sus hijos.

“Los padres deben esforzarse por mostrar naturalidad ante una competencia, sin transmitir ansiedad a sus hijos. Tienen que respetar las decisiones de trabajo del entrenador, ofrecer ayuda y demostrar autocontrol”, sugiere Romina.

Agrega que su labor principal es entregar un amor incondicional a sus hijos, demostrándoles su cariño de forma física y verbal. *“Tienen que ser un modelo positivo para ellos, actuar con un espíritu de equipo y depositar su confianza en el Club, pues su actitud tiene consecuencias fundamentales en sus hijos”.*



¿Qué es la Filosofía REPAH?

Son cinco los valores fundamentales del Club, que han surgido de nuestra filosofía y misión. Nos acompañan en las banderas de cada una de las categorías:

R RESPETO

RESPETO a los compañeros, entrenadores, integrantes de otros clubes y a la gente que trabaja en el centro de ski. Todos somos importantes, todos somos parte del Club y no debemos hacer burlas ni bulling.

E ESFUERZO

ESFUERZO y responsabilidad, para lograr los objetivos que queremos y no rendirse frente a un mal resultado. Una carrera no es todo en la vida y es importante saber que esforzarnos nos hará llegar lejos.

P PERSEVERANCIA

PERSEVERANCIA en el compromiso de terminar lo que se comienza. Los resultados son fruto de la perseverancia más que del talento.

A AMISTAD

AMISTAD entre los diferentes grupos y categorías, preocuparse por el otro y ayudar no sólo a mis cercanos. Felicitar a mi compañero y aprender a superar mi momento de frustración, ya que puede ser el momento de alegría del otro.

H HONESTIDAD

HONESTIDAD para siempre decir y actuar con la verdad. Esto nos engrandece y nos hace ser una mejor persona.

LAS MATEMÁTICAS EN EL SKI

Los entrenamientos son una suma y el resultado de las carreras, una multiplicación:

$$\text{Entrenamiento} = \begin{matrix} 3\% \\ \text{talento} \end{matrix} + \begin{matrix} 4\% \\ \text{ambiente} \end{matrix} + \begin{matrix} 34\% \\ \text{pasión} \end{matrix} + \begin{matrix} 59\% \\ \text{esfuerzo} \end{matrix}$$

$$\text{Resultado de carreras} = \left\{ \begin{matrix} \text{Resultado} \\ \text{entrenamiento} \end{matrix} \left(\begin{matrix} \text{habilidades} + \text{táctica} + \text{fuerza} \end{matrix} \right) \right\} \times \left\{ \begin{matrix} \text{Preparación de} \\ \text{la competencia} \end{matrix} \left(\begin{matrix} \text{equipo} + \text{cera} \end{matrix} \right) \right\} \times \text{PASIÓN}$$

*Si alguno de estos valores es negativo o 0, no habrá ningún resultado positivo.



**EL CLIMA
ESTÁ
EN TU CABEZA**
WINTER IS

Hat

COLECCIÓN OTONO INVIERNO 2017

ANTEOJOS DE SOL

#FOLLOWTHESUN

Nicolás Pirozzi se lo ganó todo

TROFEO BORRUFÁ

El lunes 25 de enero se dio inicio al Trofeo Borrufá, en el centro de ski Ordino-Arcalís, situado en el norte de Andorra. El evento reunió a deportistas de las categorías U14 y U16, de más de 30 países y contó con la participación de 16 corredores del equipo infantil de Chile.

Nicolás Pirozzi fue el único participante de nuestro Club y tuvo una muy destacada participación. Luego de entrenar durante el mes de enero en Baqueira Beret, viajó hasta Andorra junto a su familia y al entrenador Pol Rocamora, quien también trabaja en invierno en nuestro Club.

El primer día de la competencia, se disputó un Gigante y fue el ganador indiscutido de la Categoría U14, demostrando su buen nivel de esquí al obtener el primer lugar en ambas mangas. En Súper Gigante también logró su segunda victoria en una apretada carrera, que finalmente lo dejó con el primer lugar. En la disciplina de Slalom logró un cuarto lugar y en Súper Combinado, que suma una manga de SG más una de Slalom, logró ubicarse 3ero en SG y 3ero en la general.

Sin lugar a dudas, fue una gran actuación para este joven deportista del ski nacional infantil, quien con gran simpatía flameó la bandera nacional y se subió dos veces a una pesa gigante, para recibir como premio el equivalente a su propio peso en los famosos dulces Chupa Chups.



“Esta es la segunda vez que participo en esta carrera y pude mejorar mis resultados respecto al año anterior. Fue muy emocionante, porque me preparé mucho para ella y pude comprobar que con mucho trabajo, es posible subirse al podio”, cuenta Nicolás, al tiempo que agrega que por el peso no se pudo traer a Chile todos los dulces que ganó.



Kay Holscher obtuvo el 3^{er} lugar MUNDIAL JUVENIL DE SOCHI

Entre el 25 de febrero y el 5 de marzo, se realizó en Sochi, Rusia, el Mundial Juvenil de Ski. Este certamen internacional, es el más prestigioso de la categoría y reúne a los mejores deportistas del mundo de la disciplina. Varios integrantes de nuestro Club formaron parte de la delegación de Chile. En hombres participaron: Andrés Figueroa, Roberto Pirozzi, Nito Guerrero, Kay Holscher, Francisco Allendes. En mujeres: Valentina Becerra y Florencia Silva.

Kay Holscher se subió con orgullo al podio, para llevarse la medalla del tercer lugar en la disciplina Súper Combinado.

“Era la primera vez que competía en esta carrera, la más importante para esquiadores juveniles. Ahí pude ver cómo se preparan las personas que dedican su vida a esto, pues siguen entrenando sin parar, incluso después de terminar una carrera. Pude incorporar esta experiencia a mi entrenamiento y me ha servido para esforzarme al máximo y no dejar nunca de entrenar”, destaca Kay.

Agrega que fue con expectativas bastante bajas, para no decepcionarse y se dio cuenta de que *“pese al poco apoyo que reciben nuestros*



esquiadores, Chile tiene gente muy talentosa. Al compararnos con las delegaciones de otros países, pude darme cuenta que en Chile nos falta mucho por mejorar”, afirma al tiempo que agrega que, el próximo año volverá a participar en esta competencia, con el propósito de llegar lo más cerca posible del primer lugar.

LBS
LA BOLSA DEL SKI

Av. Las Condes 7322 TEL: 22466874
Centro Comercial Lo Castillo local 152 (Candelaria Goyenechea 3820, Vitacura) TEL: 22087669

WWW.LBS.CL



MÄRKER



DALBELLO



VÄIKI



¡ÉXITO ABSOLUTO!

SKI CAMP BAQUEIRA BERET

El 4 de febrero, un grupo de más de 20 atletas partió rumbo a España, a pasar un mes en Baqueira Beret, el mayor centro de ski de ese país, ubicado en el Valle de Arán, en el Pirineo Catalán. Este fue el tercer año que nuestro Club realiza el Camp Baqueira Beret, y en esta ocasión también participaron niños del Club Ski UC y del CAO de Antillanca.

Se formó un excelente y motivado grupo, a cargo de los entrenadores Sisco Fernández, Carolina Ibáñez, Juan Manuel Gómez, Candelaria Briceño y Segundo Denegri.

Fueron días muy buenos, de entrenamiento y diversión. También hubo competencias, como el Trofeo Amics de Montgarri, en el cual Clarita Crespo, de la categoría U10, se lució con su bajada y se quedó con el primer lugar en un Súper Gigante. En la categoría U12, Felipe Pinilla se quedó con el tercer lugar en Slalom. Pero nuestros deportistas también

disfrutaron de otro deporte: el fútbol. Un domingo por la tarde, el grupo partió a Barcelona a presenciar uno de los mejores partidos de la temporada del Barça, frente al Celta de Vigo. El equipo local anotó 6 goles y Claudio Bravo saludó a la barra de nuestros niños.

También tuvieron una visita a la ciudad de San Sebastián, donde pudieron recorrer la ciudad, visitar el acuario y relajarse mirando el mar.

Finalmente, nuestras entrenadoras Candelaria Briceño y Carolina Ibáñez, participaron en la carrera Era Beishada, que mezcla peraltes, SG y kilómetro lanzado. Ambas se subieron al podio: Carolina Ibáñez consiguió el primer lugar en su categoría y Candelaria Briceño, el segundo lugar en la suya. Con sus trajes de descenso, se la jugaron por ganar y lo lograron.

¡Fue una gran experiencia para todos!



Clarita Crespo se lució con su bajada y se quedó con el 1er lugar.





Nuestras entrenadoras tuvieron un excelente desempeño en sus categorías: Carolina Ibáñez salió primera y Lala Gut (Candelaria Briceño), obtuvo el segundo lugar.



Felipe Pinilla 3er lugar Amics de Montgarri.



Nuestros deportistas disfrutaron del ski, el fútbol y de una visita a la ciudad de San Sebastián, donde pudieron recorrer la preciosa ciudad, visitaron el acuario y se relajaron mirando el mar.



En Camp Nou, Barcelona



Sagrada Familia



En San Sebastián



En Arties, un pueblito del Valle de Arán



En Camp Nou, Barcelona



En Barcelona



9 chilenos participaron en TROFEO TOPOLINO

NICOLÁS PIROZZI SE CONVIRTIÓ EN EL MEJOR CHILENO EN LA HISTORIA DEL TROFEO TOPOLINO



**“Mi meta
era quedar
Top 5”.**

Nicolás Pirozzi 6° en GS y 7° en Slalom.
Top Ten en Mundial Infantil.

El 4 y 5 de marzo se celebró en Folgaria, Italia, la competencia de ski infantil más importante del circuito FIS y sin duda la más competitiva. El 55° Trofeo de Topolino, reunió a los mejores representantes de más de 27 países, entre ellos Italia, Francia, Croacia, Noruega, Suiza, Eslovenia, Bulgaria, Canadá, y por supuesto, Chile y Argentina. En total, más de 200 competidores.

El grupo de atletas que representó a Chile en la categoría U16 fue: Josefina Ducasse, Diego Holscher y Valentín Signe, del Club Ski La Parva; Isidora González del Club Ski UC y Fernanda León de Antillanca.

En la categoría U14 participaron: Emilia Aramburo, Elisa Signe y Nicolás Pirozzi, del Club Ski La Parva, y Alexandra Teuber de Antillanca. Los entrenadores a cargo fueron Carolina

Ibáñez y Sisco Fernández.

En el primer día de competencia, Nicolás Pirozzi obtuvo el 6° lugar en el GS, el mejor logro de un chileno en el Trofeo Topolino. Diego Holscher quedó en la posición 16 en Slalom y Josefina Ducasse, quedó en el puesto 37, obteniendo el mejor lugar de las chilenas en ambas mangas.

“Mi meta era quedar entre los primeros cinco y me preparé mucho para ello. Pienso que podría haberlo hecho un poco mejor, pues era la segunda vez que participaba y uno va más seguro, con la experiencia de conocer las pistas y a las demás personas que compiten”, cuenta Nicolás. Agrega que “es muy emocionante competir en otro país con los mejores del mundo, uno lo pasa muy bien y si hay buenos resultados, mejor”.

MICKEY ESQUIADOR

Topolino es una de las carreras de esquí infantil FIS más prestigiosas del mundo. Su gran atractivo es que allí participan los mejores deportistas de Europa y están presentes los principales países en este deporte. Los italianos compiten hasta pocos días antes, para poder clasificar hasta último momento en esta importante competencia.

Algunos de los mejores esquiadores del mundo han pasado por sus pistas. Entre ellos Lindsey Vonn, Anna Fenninger, Janica Kostelic y muchos más. Alberto Tomba logró un 30° lugar.



“Este fue mi segundo año en Topolino. Es una carrera muy difícil porque el nivel es el mejor del mundo, pero me encanta poder correr en Italia. Quedé contenta con mis resultados y con haber invertido en el slalom. Me superé mucho respecto del primer año”, destaca Emilia Aramburo.

Club Ski La Parva



En la categoría U14 de la competencia de GS, Emilia Aramburo quedó en el puesto 27 y Alexandra Teuber, en el puesto 38.

En la segunda jornada, Diego Holscher quedó en el puesto 16 y Valentín Signe se ubicó en el 54. Por su parte, Fernanda León quedó en el puesto 29, situándose en el primer lugar entre las chilenas y argentinas de la categoría U16 y Emilia Aramburo, obtuvo el mejor tiempo, situándose en el puesto 24 de la categoría U14.

La gran alegría del segundo día, nuevamente la dio Nicolás Pirozzi, al obtener el 7° lugar en Slalom.

Felicizamos a todos los competidores, por representarnos tan bien entre los mejores del mundo. Especialmente a Nico Pirozzi, Top Ten infantil mundial, que se llevó el récord de un chileno en el Trofeo Topolino.



Gran desempeño del Club en

WHISTLER CUP

EMILIA ARAMBURO Y NICOLÁS PIROZZI EN EL PODIO DEL 2º LUGAR.



Entre el 1 y 3 de abril se realizó la 24ª Whistler Cup Competition en Vancouver, Canadá, una de las más importantes competencias Junior FIS desarrolladas a nivel mundial. Un grupo de atletas infantiles de nuestro país, viajó para participar en esta importante competencia.

En la categoría U14 participaron: Emilia Aramburo, Matilde Schwencke y Nicolás Pirozzi, del Club Ski La Parva; Mijal Frenkel, de Valle Nevado y Alexandra Teuber, de CAO, Antillanca.

En categoría U16 participaron: Josefina Ducasse y Mateo Castro, del Club Ski La Parva; Fernanda León y Luis Felipe Sandoval, de Antillanca.

Nuestro equipo estuvo acompañado por los entrenadores Segundo Denegri y Juan Manuel Gómez. También por Francesca Pirozzi, quien apoyó en las carreras todos los días.

El primer día de competencia, Emilia Aramburo y Matilde Schwencke, clasificaron para correr el paralelo, en el que Emilia finalmente obtuvo el segundo lugar, una gran victoria para una chilena en Whistler Cup.

“Fue muy emocionante ir pasando todas las etapas hasta llegar a la final. Estaba nerviosa, porque veía que las demás competidoras eran más grandes y tenían más barra que yo, pero mi entrenador me ayudó a ver que es muy importante creer en que uno puede hacerlo”, afirma Emilia.

Nicolás Pirozzi, por su parte, también se quedó con el segundo lugar, luego de disputar la final con su amigo argentino Tiziano Gravier.

Ese mismo día, los mejores resultados en SG fueron para Fernanda León, N° 17, y Mateo Castro, N° 20.

“

“Fue muy entretenido competir en la final con un amigo, porque los dos sabíamos que podíamos llegar muy lejos. Me sirvió mucho el entrenamiento y trabajo físico previo, además de la experiencia del año anterior, porque ya sabía el nivel de las personas contra quienes iba a competir”, cuenta Nicolás Pirozzi.

“

“Este es mi mejor logro deportivo en el esquí. Yo iba desde Chile decidida a lograr un buen resultado. Haber quedado Top Ten en todas las disciplinas y ganar el segundo lugar en un paralelo, que es nuevo para nosotros, fue lejos lo mejor y me sentí feliz arriba del podio. Estaba súper nerviosa. Competir con otra corredora al lado, es lo más competitivo que me ha tocado. No solo tienes que manejar tus pies, sino tu cabeza para concentrarte mucho”, destaca Emilia Aramburo.

Al día siguiente en la categoría U14 GS, Emilia Aramburo quedó en el puesto N°8, a poco más de un segundo de la primera, mientras que Mijal Frenkel quedó en el lugar N°14.

En tanto, en la categoría U16, Fernanda León quedó en el lugar N°13 y Josefina Ducasse en el N°25. Por su parte, Mateo Castro hizo una gran bajada en el Slalom, ubicándose en el 3er lugar en la primera manga.

Finalmente el último día de competencia, Emilia Aramburo se ubicó en el puesto N°8 en Slalom y Nicolás Pirozzi obtuvo el 2° lugar de un Gigante, obteniendo su segundo podio en Whistler Cup.

¡Sin duda, tuvimos una excelente participación!

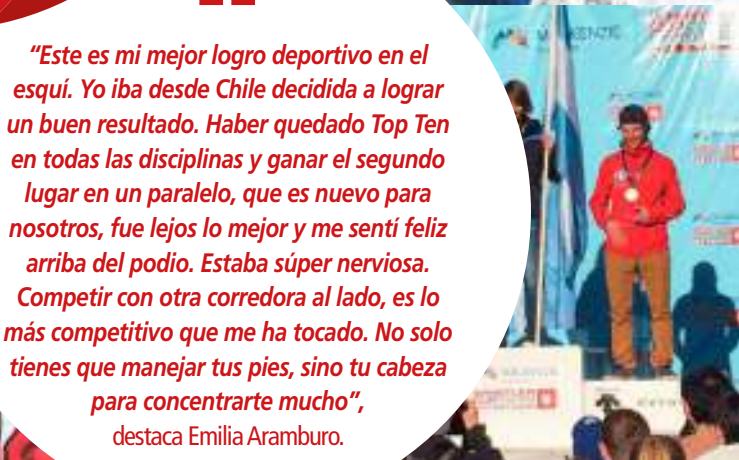



“Estoy muy feliz, porque he entrenado mucho para lograr esto. A los 10 años comencé a ir a Europa con el Club y fue muy importante para mí. Mi meta ahora es llevar el nombre de Chile a las carreras internacionales y quedar top 5 de mi categoría”.

DIEGO HOLSCHER EN EE.UU.:

Campeón de la Costa Este, Campeón Nacional de Gigante y Vice Campeón de Slalom

Por primera vez en la historia, un chileno ganó un campeonato nacional de ski en Estados Unidos. Se trata de Diego Holscher, que está viviendo en ese país, estudiando en Stratton, Vermont y que en los inviernos entrena en Chile en nuestro Club, al cual pertenece desde chico.

Entre el 11 y 14 de marzo, Diego se coronó Campeón de la competencia final y más importante de la Costa Este de Estados Unidos, que se realizó en el centro de ski de Sugarloaf, en New Hampshire. Ahí compitió en la categoría U16, como seleccionado del Estado de Vermont, junto a los representantes de cada uno de los estados de esta zona.

Este triunfo le permitió participar en el Campeonato Nacional de Ski de Estados Unidos, que se realizó entre el 29 de marzo y 1 de abril en Snowbird, Utah. Allí compitió junto a otros 60 niños y niñas seleccionados de cada una de las zonas Este, Centro y Oeste de Estados Unidos. Demostró el alto nivel de su ski coronándose como Campeón Nacional de Estados Unidos en GS, segundo en Slalom y segundo en Skills.

LIBRE DE SELLOS



DATE UN BREAK

CON ENERGÍA Y **0% AZÚCAR**

- ✓ Libre de colesterol
- ✓ Contiene 7% avena
- ✓ Libre de ácidos grasos trans
- ✓ Buena fuente de fibra dietética





Inicio de TEMPORADA 2016

Tuvimos un excelente fin de semana, con muy buena nieve y estupendas condiciones. Nuestra mascota Chuzz, le dio la bienvenida a todos desde la base del andarivel Alpha.



¡Un espectacular inicio para la temporada 2016!

Gracias a las fuertes nevadas que tuvimos durante el otoño, el sábado 18 de junio se inició el entrenamiento.

El fin de semana estuvo excelente, con muy buena nieve y estupendas condiciones. Nuestro equipo de más de 35 entrenadores recibió en pleno y con gran entusiasmo a los niños, a quienes se les entregó una bolsa de regalo con straps para cuidar y marcar sus esquís, y un pito de salvataje.

Nuestra mascota Chuzz, dio la bienvenida a todos desde la base del andarivel Alpha y entregó dulces y globos para los más chicos.



TODO UN ÉXITO FUE LA FERIA DE LAS PULGAS

Como es tradición, muchas de las familias del Club participaron vendiendo sus cosas nuevas y usadas, en los stands que se instalaron en nuestra Feria de las Pulgas. La actividad se realizó el sábado 25 de junio a las 17:30 horas en Espacio Mas, discoteque Powder y fue todo un éxito.

Se llenó con gente de La Parva y de otros centros de ski, quienes pudieron comprar buenos equipos a excelentes precios.

Este año, los espacios para vender se asignaron por \$5.000, con la finalidad de recaudar fondos para ayudar a los niños del colegio de Farellones, a través de la compra de artículos deportivos.



Lanzamos grupo Facebook para la Compra-Venta de equipos usados
 Los invitamos a ser parte en Facebook de nuestro grupo "Compra-Venta Equipos usados Club Ski La Parva". La idea es que todos los que quieran vender sus equipos, puedan publicarlos con sus características y precios, y así se contacten con quien esté interesado en comprar. Además, también se puede publicar si alguien necesita comprar algo en particular.



Compra-Venta Equipos usados Club Ski La Parva



El Montañes



@elmontaneschila

EN LA MONTAÑA O EN LA CIUDAD

Disfruta de los mejores sabores de El Montañes La Dehesa y La Parva. Carnes a la parrilla, pizzas, platos de autor, ensaladas, gran coctelería y cava de vinos. Menú ejecutivo de lunes a viernes (solo La Dehesa). Todo en un lugar acogedor, entretenido y familiar. Los momentos importantes y la buena mesa se viven en El Montañes. Una exquisita y variada propuesta gastronómica te espera!

LA DEHESA Av. El Rodeo 13.096 · Lo Barnechea · +56 2 2791 82 78 LA PARVA Emille Allais 91 · Placa Central Lo Barnechea · +56 9 4424 4118
 FARELLONES Av. Colorado 1.284 · Estacionamiento Farellones · +56 2 2321 11 49



COPA VALORES

El viernes 22 de julio los más chicos del Club, pertenecientes a las categorías Peques y Minis, participaron en la Copa Valores.

En esta ocasión no se consideraron los tiempos individuales, sino solo los tiempos totales de los respectivos equipos.

Fue un encuentro muy entretenido, en que cada uno recibió su medalla y se la jugó por el VALOR que le tocó representar a su equipo:

- (R) RESPETO
- (E) ESFUERZO
- (P) PERSEVERANCIA
- (A) AMISTAD
- (H) HONESTIDAD





CARNAVAL

DE INVIERNO



Mucha diversión en Carnaval de Invierno

Como ya es una tradición en nuestro Club, el sábado 16 de julio se realizó el Carnaval de Invierno. Todos los niños, entrenadores y papás, se dieron cita con sus disfraces en la cima del andarivel Alpha.

En un encuentro cargado de buena onda y simpatía, se congregaron personajes de los Minions, la reina de las nieves, hippies, Mary Poppins, Toy Story, espantapájaros, caballero feudal, zombie, pescadores de Chiloé, una monja y hasta Harry Potter.

La fiesta terminó en el restaurante El Montañés, donde los niños compartieron unas ricas pizzas y los papás, unas tablas de queso y espumante Bo de la Viña Casas del Bosque.





Club Ski La Parva



Entrega de Petos

Ceremonia de Valores



El 10 de agosto, los deportistas, entrenadores, familias y equipo administrativo del Club Ski La Parva, participaron de una emotiva ceremonia de valores con la que se dio inicio a la temporada de carreras.

En la ocasión se entregó a cada deportista su peto de entrenamiento y las banderas de cada categoría, las que representan cada uno de los cinco valores principales de nuestro Club: respeto (categoría U10), esfuerzo (categoría U12), perseverancia (categoría U14), amistad (categoría U16) y honestidad (equipo FIS La Parva – Andes).

En la ocasión también se agradeció el compromiso y apoyo de las familias que han elegido a nuestro Club, para enseñar a sus hijos este deporte y el amor por la montaña.



AMISTAD



RESPETO



HONESTIDAD



ESFUERZO



PERSEVERANCIA

Nuestros niños

Más de 150 niños integran la gran familia del Club Ski La Parva. En la montaña comparten todos juntos su amor por el ski, además de forjar amistades y valores en torno a este deporte, que los acompañarán durante toda la vida.



Colomba Vassallo
U10

Lo que más me gusta del ski: *la montaña, porque puedes ver todo desde arriba.*

Lo que me resulta más difícil: *cerrar los brazos.*

Lo que más valoro del Club Ski La Parva: *los amigos.*



Matías Saavedra
U10

Lo que más me gusta del ski: *que es un deporte entretenido, donde uno puede andar rápido por lugares muy lindos.*

Lo que me resulta más difícil: *levantarme temprano, pero cuando estoy en la nieve, estoy contento de estar allá.*

Lo que más valoro del Club Ski La Parva: *que puedo esquiar junto con mis amigos, y los entrenadores me ayudan a mejorar.*



Julieta Meduña
U10

Lo que más me gusta del ski: *andar fuera de pista.*

Lo que me resulta más difícil: *las carreras.*

Lo que más valoro del Club Ski La Parva: *que nos enseñan a esquiar bien.*



José Agustín Ovalle
U14

Lo que más me gusta del ski: *la libertad de la montaña, esquiar con mis amigos y familiares, concentrarme en las carreras. Aprender las técnicas y pasarlo bien.*

Lo que me resulta más difícil: *hacer bien las técnicas de carrera y de línea de carrera.*

Lo que más valoro del Club Ski La Parva: *los entrenadores y entrenamientos.*





Lucas Valdés U10

En la competitividad también está inserta la inclusión

Luki tiene 11 años y desde los 4 practica ski. Ingresó al Club Ski La Parva a los 6 años y es el único deportista con Síndrome de Down.

Lo que más le gusta del ski es Chuzz y le encanta ponerse el traje de descenso. Lo que más le ha costado es sacar la cuña y esquiar bien en paralelo.

Este fue el primer año que Luki participó en el Circuito Metropolitano, donde tuvo sus propias metas, al igual que el resto de sus compañeros. Además, corrió junto a su hermano Tomás en el primer Nacional de Ski Unificado, lo que fue un

gran desafío para ambos. *“Lucas se dio cuenta que lo hace bien, comprobó que puede correr como todos sus compañeros, obteniendo grandes resultados”*, explica su mamá Andrea Briseño.

Para la próxima temporada, sus desafíos son seguir entrenando, lograr el paralelo en pendientes y llegar a la meta en todas las fechas del Circuito Metropolitano. *“El Club siempre ha estado dispuesto a ser parte del desarrollo de Luki, creyendo en sus capacidades y explotando al máximo sus habilidades. Con la ayuda de sus grandes entrenadoras ha logrado ser uno más del Club”*, afirma Andrea. *“Estamos haciendo un trabajo en conjunto y si todos ponemos de nuestra parte, podríamos tener a un gran atleta que nos represente”*, concluye.



Margarita Lama U14

Lo que más me gusta del ski: poder competir y conocer gente y lugares nuevos.

Lo que me resulta más difícil: superar el frío y entrenar SG.

Lo que más valoro del Club Ski La Parva: las oportunidades que nos dan para participar en competencias y otras actividades. Además, tengo buenos amigos en el Club.



Cristóbal Ríos U12

Lo que más me gusta del ski: la sensación de deslizarse con velocidad y al doblar. Es un deporte distinto, se practica en grupo pero se compite de forma individual y los resultados solo dependen de mí.

Lo que me resulta más difícil: despertarme en las mañanas, sobre todo por el frío.

Lo que más valoro del Club Ski La Parva: los entrenadores. Ellos nos ayudan mucho, sobre todo a mejorar nuestra técnica y a superarnos. Nos dan oportunidades, premiando el esfuerzo y la motivación. ¡Es así como pude ir al Nacional y me encantó!



Sofía Santibáñez U16

Lo que más me gusta del ski: Me encanta esquiar, me siento libre, me desahogo, me gusta la velocidad. He conocido mucha gente nueva.

Lo que me resulta más difícil: Al principio me costó integrarme al grupo, ya que entré más tarde. Es difícil compatibilizar con el colegio, tener tiempo para cumplir con todas las responsabilidades. Somos de Viña y el viaje es más largo, pero cuando ya estoy esquiando se me olvida y todo esfuerzo vale la pena.

Lo que más valoro del Club Ski La Parva: Valoro mucho la disposición y dedicación de los entrenadores; siempre están preocupados de animar, corregir y apoyar.



TEMPORADA DE CARRERAS
LA
MAREA AZUL
ARRASA
CON EXCELENTES
RESULTADOS



Con mucho orgullo les mostramos cómo nuestros deportistas se lucieron en las canchas nacionales e internacionales, alcanzando grandes metas en el Campeonato Nacional en Antillanca y recuperando la copa en el Campeonato Infantil Patagónico de la Federación Internacional de Ski. A fines de agosto, se dio inicio a la temporada de carreras, sorteando inclemencias del tiempo y siempre representando lo mejor posible a nuestro querido Club Ski La Parva.

Felicitemos a los deportistas, entrenadores y familias de nuestro Club.





VICHY
LABORATOIRES

Alta protección solar anti-brillo, ideal para pieles mixtas a grasas.



PARA TODO TIPO DE PIELS

TECNOLOGÍA SEBUSTOP

Para dar un efecto anti-brillo y acabado no graso. No deja tu piel pegajosa.



CON MICRO ESFERAS DE SÍLICE

Que ayuda a absorber agua y sudor del rostro.



IDEAL PARA DEPORTISTAS

**IDÉAL
SOLEIL**

TOQUE SECO FPS 50

PROTECCIÓN SOLAR ROSTRO

VICHY
LABORATOIRES

VICHY LA 1ª MARCA DERMOCOSMÉTICA EN INVESTIGAR SOBRE EL EXPOSOMA



El cuerpo humano desde el momento de su nacimiento está expuesto a diversos factores ambientales. Algunos son externos, como la radiación UV, la contaminación y el clima; otros son internos, como los cambios hormonales, medicamentos y emociones. También incide el estilo de vida, es decir la alimentación, fumar, la falta de sueño, el alcohol, entre otros.

Todos estos factores, a los que también está expuesta la piel, constituyen el Exposoma. Este concepto científico fue definido por el Doctor Christopher Wild en el año 2005. Cada persona tiene su propio Exposoma, el cual abarca todo lo que no es genético. Es multidimensional y evoluciona a través del tiempo.

La misión de VICHY: Protegernos contra los impactos negativos del Exposoma

Porque la belleza empieza por la salud, Vichy quiere ayudar a combatir los efectos negativos del Exposoma que afectan la piel. Este se ve reflejado de diversas maneras. La sequedad, la apariencia rugosa, la aparición de acné, las ojeras, la tirantez y el envejecimiento prematuro, son algunos de sus síntomas.

Laboratorios Vichy ha sido pionero en estudiar los datos científicos sobre el impacto del envejecimiento de la piel, a través del documento «El envejecimiento de la piel Exposome».

De ese estudio, se desprende que del 70 al 90% de las enfermedades crónicas están vinculadas al medioambiente. Entre ellos podemos encontrar algunos cánceres, enfermedades cardiovasculares, diabetes y obesidad.

UV, la causa principal del envejecimiento de la piel

La exposición a los rayos UV es la principal causa del envejecimiento de la piel. Estos rayos están presentes durante todo el año, cualquiera que sea la temporada e incluso traspasan los vidrios de las ventanas.

¿Por qué es importante la prevención en el cuidado de la piel?

En los laboratorios de Vichy afirman que cuando la piel está protegida de los rayos UV, el colágeno y las fibras de elastina se restauran naturalmente. Visualmente, la piel tiene menos arrugas, menos manchas y es más homogénea. Una foto protección diaria, ayuda no solo a prevenir la aparición del envejecimiento de la piel, sino también lo corrige.

En concreto:

Se ha demostrado una disminución del 24% en la aparición de signos de envejecimiento en personas que se aplican foto protección solar (SPF 16) al día.

Durante 5 años, un grupo de voluntarios se protegió de la exposición solar diaria (SPF 16) y los resultados demostraron una disminución del 73% en apariciones de melanoma (cáncer cutáneo).

Los rayos UV en la montaña

Las montañas son altamente dañinas para la piel. La fuerza de los rayos UV aumenta con la altitud. Además, la nieve es la superficie que mejor refleja los rayos UVA y UVB, lo que implica un rebote directo hacia la piel.

El viento y el frío hacen que no nos demos cuenta, pero en la nieve uno está muchas horas expuesto al sol de manera directa. Por eso, protegerse del sol es una obligación. Asegúrate de no dañar tu piel utilizando un factor solar 50 o mayor y llevando contigo un stick, para aplicar en las zonas más sensibles de tu rostro como la nariz, la frente, las orejas o los pómulos.

Protección para esquiadores

- Utiliza un protector solar que contenga mínimo factor de protección FPS 50.
- Aplícalo cada 2 a 3 horas como máximo.
- La textura ideal es el "toque seco", que se absorbe rápido y permite que sea cómodo para actividades deportivas. Vichy recomienda Idéal Soleil Toque Seco, versión con y sin color.
- Combina la rutina de protección solar con algún producto hidratante.



CON UN LINDO DÍA, SE REALIZÓ LA



COPA VOLVO



El sábado 10 de octubre, se llevó a cabo la tradicional Copa Volvo. En la carrera participaron 150 deportistas de diferentes clubes de ski, pertenecientes a las categorías U10 y U12. En un día muy soleado, dieron lo mejor de sí al correr un Slalom en la pista La Parva Chica. Esta fue la última carrera del circuito Metropolitano de la temporada para estas categorías.

En la primera carrera de la categoría U10 tuvieron una destacada participación Patricio Crespo (3º lugar) y Josefina Signe (5º). En la categoría U12 fueron destacados José Quiroga (2º lugar), León Schwencke (3º) y Gerónimo Castro (4º). Entre las mujeres, resultó vencedora Clarita Crespo (1º lugar) y Amelie Hameau se ubicó en el 4º lugar.

En la segunda carrera, en la categoría U10 Patricio Crespo volvió a ubicarse en la tercera posición, mientras que entre las mujeres, Josefina Signe se quedó con el 3º lugar y Victoria Vergara con el 5º.

En la categoría U12 nuestros deportistas también tuvieron un gran desempeño. León Schwencke se ubicó en 2º lugar, José Quiroga en 3º y Gerónimo Castro en 5º. En tanto que entre las mujeres, Clarita Crespo se situó en la 2º posición y Florencia Aramburo en la 3º.

¡Felicitaciones a todos ellos!

**U10 MUJER 1ª CARRERA**

1. CATALINA ROSS CAN 35.28
2. DOMINGA PÉREZ CAN 37.00
3. LOLA MADRID CAN 37.27
4. AMPARO GARCÍA UC 38.81
5. JOSEFINA SIGNE CSLP 39.66

U10 MUJERES 2ª CARRERA

1. CATALINA ROSS CAN 35.70
2. DOMINGA PÉREZ CAN 37.88
3. JOSEFINA SIGNE CSLP 39.61
4. AMPARO GARCÍA UC 39.61
5. VICTORIA VERGARA CSLP 40.65

U12 MUJER 1ª CARRERA

1. CLARITA CRESPO CSLP 43.49
2. ALMUDENA BAUZÁ UC 48.96
3. AGUSTINA SOLARI UC 49.72
4. AMELIE HAMEAU CSLP 50.04
5. EMILIA DÍAZ UC 50.41

U12 MUJER 2ª CARRERA

1. JACINTA SOLARI UC 44.20
2. CLARITA CRESPO CSLP 44.68
3. FLORENCIA ARAMBURO CSLP 45.04
4. ROSARIO CLARO UC 45.16
5. JAVIERA CORTÍNEZ VN 45.43

**U10 HOMBRES 1ª CARRERA**

1. SANTIAGO HIGUERAS VN 30.74
2. SEBASTIÁN BIRKNER VN 31.13
3. PATRICIO CRESPO CSLP 31.53
4. TOMÁS HORWITZ UC 32.45
5. BENJAMÍN SCHILKRUT VN 32.72

U10 HOMBRES 2ª CARRERA

1. SANTIAGO HIGUERAS VN 31.37
2. SEBASTIÁN BIRKNER VN 31.71
3. PATRICIO CRESPO CSLP 32.36
4. TOMÁS HORWITZ UC 32.66
5. BENJAMÍN SCHILKRUT VN 33.25

U12 HOMBRE 1ª CARRERA

1. CRISTÓBAL ROSS CAN 39.56
2. JOSÉ QUIROGA CSLP 41.20
3. LEÓN SCHWENCKE CSLP 41.48
4. GERÓNIMO CASTRO CSLP 41.96
5. JACQUES MONTAGNON VN 43.67

U12 HOMBRE 2ª CARRERA

1. CRISTÓBAL ROSS CAN 40.74
2. LEÓN SCHWENCKE CSLP 41.12
3. JOSÉ QUIROGA CSLP 42.01
4. CRISTÓBAL CORSEN CAN 43.21
5. GERÓNIMO CASTRO CSLP 43.64





ASÍ SE VIVIÓ LA COPA CLÍNICA LAS CONDES



Con la participación de niñas y niños de las categorías U14 y U16 se realizó la Copa Clínica Las Condes en las pistas de La Parva, el domingo 7 de agosto. 150 participantes de diferentes clubes del sur y la Región Metropolitana.

Unas excelentes carreras de Gigante se corrieron en el Estadio Flores. Dos trazados, uno para U14 y otro para U16, con un desnivel de 205 mm.

En la categoría U14, la primera carrera estuvo marcada por una bajada muy competitiva donde lideró Matilde Schwencke, seguida por Martina Birkner de Valle Nevado y Amelia Crespo, todas a menos de medio segundo. El 4° y 5° lugar también fue para CSLP, con Ignacia Arriagada y Zoe Cantín.

En hombres, Charlie Olsen y Lucas Aramburo estuvieron en ambos podios, también una categoría muy competitiva y con centésimas de diferencia. Charlie se quedó con el 2° y 1° lugar, Lucas con el 4° y 3° y Pedro Holscher con el 4° lugar en la segunda carrera.

En la segunda carrera, Matilde Schwencke se coronó como líder absoluta de su categoría, con cuatro victorias consecutivas. Elisa Signe subió al segundo lugar y Zoe Cantín se situó en el 4° lugar.

En la categoría U16, Megan Olsen se despidió de nuestro Club con una súper victoria. Diego Holscher se quedó con la victoria de ambas mangas, seguido de Nicolás Pirozzi y en 4° lugar Benjamín Allendes.

¡Felicitamos a todos los corredores; tuvimos un gran día de competencias!



U14 MUJER 1ª CARRERA

1. MATILDE SCHWENCKE CSLP 41.01
2. MARTINA BIRKNER VN 41.45
3. AMELIA CRESPO CSLP 41.52
4. MARIA IGNACIA ARRIAGADA CSLP 42.06
5. ZOE CANTÍN CSLP 42.83

U14 MUJER 2ª CARRERA

1. MATILDE SCHWENCKE CSLP 43.81
2. ELISA SIGNE CSLP 45.09
3. MARTINA BIRKNER VN 45.13
4. ZOE CANTÍN CSLP 45.25
5. MARÍA JESÚS CONTRERAS CAO 45.25

U16 MUJER

1. MEGAN OLSEN CSLP 1:15.67
2. CAROLINA JIMÉNEZ CAN 1:18.02
3. FERNANDA LEÓN CAO 1:19.00
4. MIJAL FRENKEL VN 1:19.33
5. VICTORIA KOIFMAN CAN 1:19.71



U14 HOMBRE 1ª CARRERA

1. MANUEL HORWITZ CAN 40.17
2. CHARLES OLSEN CSLP 40.56
3. VICENTE BANDUC UC 40.57
4. LUCAS ARAMBURO CSLP 40.63
5. MARTÍN BARROS CSLP 41.21

U14 HOMBRE 2ª CARRERA

1. CHARLES OLSEN CSLP 43.53
2. MANUEL HORWITZ CAN 43.90
3. LUCAS ARAMBURO CSLP 44.17
4. PEDRO HOLSCHER CSLP 44.47
5. SANTIAGO PIWONKA UC 44.64

U16 HOMBRE

1. DIEGO HOLSCHER CSLP 1:14.36
2. NICOLÁS PIROZZI CSLP 1:16.32
3. LUIS FELIPE SANDOVAL CAO 1:17.67
4. BENJAMÍN ALLENDES CSLP 1:18.00
5. BORJA GOMARA VN 1:18.45

COPA MOVISTAR SLALOM NOCTURNO

El sábado 12 de septiembre desde las 17:00 hrs. se realizó el primer Slalom Nocturno Movistar en la pista Manzanito del Centro de Ski La Parva. Participaron categorías U14 y U16 de clubes de ski de la Región Metropolitana y regiones. Los papás de los corredores presenciaron la carrera desde la terraza del ex BBB, disfrutando de un rico Cheese & Espumante.

Dos mangas, desde la pista Paloma a Manzanito

Fue un circuito muy difícil que muchos no pudieron terminar. En la categoría U14 ganó Agustín Jaras, quien llamó a Martín Barros, Vicente Banduc y Lucas Aramburo a subirse al podio con él *"porque hicieron una buena carrera, pero por lo difícil del circuito no pudieron completarlo. Estoy feliz con el triunfo, fue una carrera difícil. Al ser de noche había que estar muy concentrado y saber anticiparse a cada puerta. Por lo mismo el reconocimiento del circuito era fundamental, había que conocerlo de memoria"*.

En la categoría U16 Diego Holscher fue el ganador, superando a Sebastián Frías.

En mujeres, la ganadora de la categoría U14 fue Matilde Schwencke y en U16 triunfó Fernanda León.



Benjamín Allendes, Steven Nyman,
Benjamín Melero, Kay Holscher,
Lucas Oppliger y Roberto Pirozzi.



Benjamín Vergara, Categoría U16.



Lucas Aramburo, Categoría U14.

**U14 MUJER**

1. MATILDE SCHWENCKE CSLP 1:26.54
2. MARÍA JESÚS CONTRERAS CAO 1:33.14
3. CHLOE RACLOZ CAN 1:34.20
4. CRISTINA LINNEBERG CSLP 1:37.05
5. ZOE CANTÍN CSLP 1:39.36

U16 MUJER

1. FERNANDA LEÓN CAO 1:21.37
2. CAROLINA JIMÉNEZ CAN 1:23.10
3. EMILIA ARAMBURO CSLP 1:23.35
4. VALENTINA ROSS CAN 1:29.55
5. ALEXANDRA TEUBER CAO 1:32.31

**U14 HOMBRE**

1. AGUSTÍN JARAS CSLP 1:28.29
2. PEDRO BAÑADOS UC 1:29.08
3. PEDRO HOLSCHER CSLP 1:29.22
4. MATÍAS FIGUEROA CAN 1:33.05
5. ÍÑIGO ADAM UC 1:34.21

U16 HOMBRE

1. DIEGO HOLSCHER CSLP 1:12.85
2. SEBASTIÁN FRÍAS CAO 1:15.81
3. NICOLÁS PIROZZI CSLP 1:16.48
4. BENJAMÍN ALLENDES CSLP 1:19.09
5. OLIVER PARAZETTE UC 1:19.78



“Estoy feliz con el triunfo, fue una carrera difícil. Al ser de noche había que estar muy concentrado y saber anticiparse a cada puerta, Agustín Jaras, ganador de la categoría U14.”

COPA VOLVITO UN ÉXITO



Más que una carrera, la Copa Volvito fue otra actividad destinada a compartir con los niños del Club Andes. Fue una linda carrera que disfrutaron todos.



**MUJERES 2012**

1. JACINTA OPAZO CSLP 42.19
2. ANTONIA MARINO CSLP 47.94 (DNF)
3. OLGUITA KUBICK CSLP 52.03
4. ANA MÜLLER CSLP DSQ

MUJERES 2011

1. LAURA ROSSELOT CSLP 37.85
2. FLORENCIA ROSS CAN 40.59
3. JOSEFINA SAAVEDRA CSLP 51.70
4. ANTONIA KÜHLENTAL CSLP 55.81
5. BLANCA IBÁÑEZ 2011 CSLP 64.03

MUJERES 2010

1. EMILIA GROB CAN 31.16
2. EMILIA ÁLVAREZ CSLP 32.72
3. CAMILA MERINO CSLP 33.48
4. SOPHIE HAMEAU CSLP 34.58
5. CARMEN PINILLA CSLP 34.92

MUJERES 2009

1. BLANCA NOVOA CAN 23.95
2. ROSARIO HOLSCHER CSLP 24.09
3. AMELIA LARRAÍN CSLP 27.24
4. MARÍA MONTABONE CAN 27.67
5. EMMA LESSER 2009 CSLP 29.23

MUJERES 2008

1. CATALINA ROSS CAN 21.74
2. ANA FONTAINE CSLP 23.32
3. COLOMBA VASSALLO CSLP 23.63
4. AGUSTINA MARTÍNEZ CSLP 24.05
5. CATALINA GUERRERO CAN 25.38

**HOMBRES 2012**

1. MATHIAS LINNEBERG CAN DNS
2. SANTIAGO COFRÉ CAN DNS

HOMBRES 2011

1. BAUTISTA LAMA CSLP 27.11 (DSQ)
2. FRANCISCO PÉREZ CAN 29.59
3. PEDRO ARTEAGA CSLP 34.83
4. BORJA LESSER CSLP 37.75 (DSQ)
5. ISMAEL GANDARA CAN 38.39

HOMBRES 2010

1. MARTÍN CRESPO CSLP 24.25
2. BENJAMÍN UGARTE CSLP 24.29
3. PATRICK RABY CSLP 24.87
4. ANTONIO VALDÉS CSLP 26.87
5. DIEGO SÁNCHEZ CSLP 28.21

HOMBRES 2009

1. SAMUEL SIGNE CSLP 22.20
2. LUCAS FIORI CAN 27.05
3. MAEL CLAVIJO CAN 28.46
4. PABLO SAAVEDRA CSLP 29.39
5. DANTE MAURIZ CSLP 30.12

HOMBRES 2008

1. PATRICIO CRESPO CSLP 20.22
2. ANTONIO FIGUEROA CAN 22.17
3. CLEMENTE FIORI CAN 22.88
4. BENITO BABOUN CAN 23.24
5. MATÍAS SAAVEDRA CSLP 23.30





Copa Movistar, Slalom FIS del circuito SAC South American Cup



GRAN CARRERA SL FIS MOVISTAR SE VIVIÓ EN LA PARVA

El domingo 28 de agosto se corrió en Ski La Parva, el Slalom FIS del circuito SAC South American Cup organizado por nuestro Club, La Parva y Movistar.

Todo salió muy bien, lo que es un gran orgullo para nuestro Club. Las condiciones de la nieve estuvieron excelentes y la organización del equipo de entrenadores funcionó espectacular.

En una muy buena pista que soportó cuatro mangas sin problema, se vio un gran nivel de atletas chilenos y extranjeros. Se premiaron las nacionales y SAC.





SLALOM MUJERES ADULTOS

1. SALOMÉ BANCORA ARG 1:31.23
2. MIREIA GUTIÉRREZ AND 1:32.53
3. MACARENA SIMARI ARG 1:33.19
4. FRANCESCA BARUZZI ARG 1:34.02
5. MATHILDE NELLES BEL 1:35.48



SLALOM HOMBRES ADULTOS

1. ARMAND MARCHANT BEL 1:27.12
2. ALJAZ DVORNIK SLO 1:27.88
3. MIHA HROBAT SLO 1:28.68
4. NATKO ZRNCIC DIM CRO 1:29.22
5. KLEMEN KOSI SLO 1:29.57

Mujeres Nacional Adulto
 1. Noelle Barahona / EN
 2. Bárbara Kojfman / FLA
 3. Isidora Gutiérrez / FLA

Mujeres Nacional U21
 1. Bárbara Kojfman / FLA
 2. Isidora Gutiérrez / FLA
 3. Valentina Becerra / VN

Mujeres Nacional U18
 1. Isidora González / UC
 2. Dana Frenkel / VN

Mujeres SAC
 1. Salomé Bancora / ARG
 2. Mireia Gutiérrez / AND
 3. Macarena Simari / ARG

Hombres Nacional Adulto
 1. Kai Horwitz / EN
 2. Henrik Von Appen / EN
 3. Sven Von Appen / EN

Hombres Nacional U21
 1. Kai Horwitz / FLA
 2. Sven Von Appen / EN
 3. Roberto Pirozzi / ENJ

Hombres Nacional U18
 1. Roberto Pirozzi / ENJ
 2. Mateo Castro / FLA
 3. Ian Schilkrut / VN

Hombres SAC
 1. Armand Marchant / BEL
 2. Lajaz Dvornik / SLO
 3. Miha Hrobat / SLO

EN: Equipo Nacional
 ENJ: Equipo Nacional Juvenil
 FLA: FIS La Parva Andes





El paso de U16 a FIS

La experiencia de competir en la Federación Internacional de Ski

Cada año muchos jóvenes esquiadores, mayores de 16 años, deciden seguir su carrera en el circuito internacional de ski. Incorporarse al equipo FIS representa un gran desafío, tanto en lo deportivo como en lo personal.

Al superar los 16 años, los deportistas pueden acceder a la licencia de corredor FIS y formar parte de la Federación Internacional de Ski (FIS), organismo mundial que regula las normas de este deporte a nivel competitivo y organiza competencias en cada una de sus disciplinas.

Los deportistas que forman parte de FIS participan en circuitos de alta competición, tales como carreras SAC (South American Cup) y competencias internacionales.

El primer año implica un gran cambio para los esquiadores, pues pasan de ser muy reconocidos entre sus pares, a competir con expertos que llevan muchos años en el circuito. Sisco Fernández, ex Gerente General del Club Ski La Parva, cuenta que **“los que recién ingresan no tienen puntaje FIS, por lo que no quedan en buenas posiciones en las carreras, ya que primero arrancan los mejor rankeados. Por ello, deben esforzarse al máximo para alcanzar los buenos puntajes al principio para salir en buenas posiciones y lograr buenos resultados”**.

Javiera Ide, del equipo FIS U18 destaca que **“éste es un paso muy desafiante, en que se compite principalmente contra uno mismo, para mejorar sus puntos y alcanzar una mejor posición dentro del grupo”**.

Mateo Castro, del equipo FIS U18, considera que compitiendo en infantiles se llega al podio fácilmente, mientras que en esta categoría es más común quedar atrás en los primeros años.

“Entrar a este equipo es un aprendizaje de vida para mí. Uno tiene que estar muy motivado para aguantar y empezar a crecer de a poco”.

Las exigencias de FIS

No hay requisitos explícitos para ingresar a FIS solo tener más de 16 años. Sin embargo, es necesaria la disciplina, perseverancia y buen manejo de la frustración. Sisco Fernández explica que la progresión ideal para dar este paso con éxito, es que los deportistas permanezcan de dos a tres años en el Equipo FIS LA PARVA – ANDES, para luego pasar al equipo Nacional y participar en campeonatos mundiales y olímpicos.

En las carreras de FIS se compite en las siguientes especialidades: Slalom (SL), Gigante (G), Súper Gigante (SG) y Descenso (DH) y el Club Ski La Parva, apoya a los deportistas que deciden emprender este desafío. **“Disponemos de herramientas necesarias a los competidores y tenemos entrenadores que los acompañan”**, destaca Sisco.

Otro de los desafíos de formar parte de FIS, es que cada esquiador debe adaptarse a las medidas de los esquís

establecidas para cada género y disciplina. *“La finalidad es que todos los deportistas se encuentren bajo los mismos estándares competitivos. Lo que implica para muchos de ellos, acostumbrarse a utilizar un equipo distinto al cual con que entrenaron hasta entonces”*, explica Sisco.

Experiencia de vida

En Chile, cada año se incorporan más jóvenes U16 a FIS. El último año, casi el 80% de los integrantes del Club Ski La Parva, decidieron dar este paso. Actualmente, el chileno mejor rankeado en FIS es Henrik Von Appen (23 años) quien se ubica en el número 83 del mundo.

Para asegurarse una buena progresión y participar de las competencias relevantes, hay que realizar varios viajes al extranjero al año. Esto les sirve para competir, entrenar y ganar experiencia. *“En esta etapa se nos abre el mundo en varios aspectos. Conoces lugares increíbles, compartes con gente mayor, te vas de gira por más tiempo y por lo tanto, eres más independiente”*, resalta Javiera.

A pesar de que este es un deporte individual, permite generar vínculos para toda la vida. *“Compartir con otros jóvenes de distintas culturas, les permite crecer y lograr mayor autonomía. Además, les permite lograr una perspectiva internacional y el orgullo de representar a su país”*, señala Sisco.

“Compartir con jóvenes de distintas culturas, les permite lograr una perspectiva internacional y el orgullo de representar a su país”, Sisco Fernández.

Si bien las ganas de cada deportista son muy importantes a la hora de tomar la decisión de ingresar a FIS, el apoyo de la familia es fundamental. *“Uno apuesta a que sea una experiencia de vida para los niños, donde trabajan con disciplina y desarrollan la resiliencia, entre muchos otros valores que les servirán para la vida, más allá del deporte”*, comenta Carolina Ibáñez, entrenadora U10 y mamá de Valentín Signe, integrante FIS.

Los jóvenes que cada año se incorporan al equipo FIS, emprenden la aventura de ir por más, discerniendo si es esto a lo que quieren dedicarse para toda la vida o abandonando en el camino, frente a los traspés del proceso. En esta etapa, la madurez, disciplina, tolerancia a la frustración y ganas de alcanzar sus sueños, son sus principales motivaciones.

Las medidas de los esquíes FIS

Para asegurar que todos los deportistas se enfrenten a las mismas condiciones, la Federación Internacional de Ski establece las medidas que deben tener los esquíes para cada competencia. Estas son:

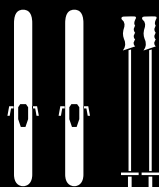

Slalom:

Mujeres » 1,55 o 1,58cm / Hombres » 1,65cm

Gigante:

Mujeres » 1,88cm, radio 30 / Hombres » 1,95cm, radio 30

Súper Gigante:

Mujeres » 2,05cm, radio 40 / Hombres » 2,10cm, radio 45

Descenso:

Mujeres » 2,10cm / Hombres » 2,18cm / Radio 50 para ambos



CAMPEONES PATAGÓNICOS 2016

RECUPERAMOS LA COPA EN SAN MARTÍN DE LOS ANDES

Entre el 5 y 9 de septiembre, se desarrolló el Campeonato Infantil Patagónico FIS 2016, el más importante del Hemisferio Sur y que cuenta con el respaldo de la Federación Internacional de Ski (FIS).



En esta ocasión, 200 esquiadores de Argentina, Chile y Brasil, se reunieron en el Centro de Ski Chapelco ubicado en San Martín de Los Andes, Argentina.

La selección del Club Ski la Parva, estuvo compuesta por 13 niños de las categorías U14 y U16.

En la competencia Slalom categoría U16, los mejores resultados fueron para Emilia Aramburo y Nicolás Pirozzi, quienes desafiaron la pista El Filo, que tiene una gran pendiente.

En la competencia GS categoría U14, los hombres de nuestro Club lograron muy buenos puntos: Pedro Holscher (2°), Agustín Jaras (3°) y Lucas Aramburo (4°). Entre las mujeres, también hubo posiciones destacadas: Matilde Schwencke (2°), Zoe Cantín (6°), Amelia Crespo (7°) y Cristina Linneberg (8°).



“Esta fue mi primera vez en el Patagónico, tenía muchas ganas de clasificar y lo pasé muy bien. Haber ganado ese Slalom, que era muy parado, fue lo mejor de esta temporada. Mis entrenadores me dijeron qué hacer en este difícil trazado. Yo seguí las instrucciones y logré ganar ambas mangas. También gané el premio al mejor U14 de primer año”.

Lucas Aramburo Cúneo, U14



“Ser campeón del Overall del Patagónico y situarme en el segundo lugar nacional, fue lo mejor para mí. Lo más difícil fue tener que rendir con poco tiempo para los estudios, pero a pesar del sacrificio, lo pude hacer bien”.

Nicolás Pirozzi Mayer, U16



Club Ski La Parva

El segundo día de competencia, la categoría U14 corrió un Slalom, en el cual Lucas Aramburo se quedó con el triunfo de ambas mangas, logrando el primer lugar con una buena diferencia de tiempo. Entre las mujeres la mejor fue Cristina Linneberg, que se quedó con el cuarto lugar.

En la categoría U16, Emilia Aramburo se coronó Campeona Patagónica de GS y Benjamín Allendes obtuvo el segundo lugar en esta disciplina. Benjamín Vergara quedó en el 6° lugar y Nicolás Pirozzi en el 8°.

Al día siguiente y bajo la lluvia, Diego Holscher se ubicó en el 5° lugar en un circuito de poco más de 4 kilómetros en la competencia de esquí de fondo. Su compañera, Emilia Aramburo se situó en el 3° lugar. Mientras tanto, Amelia Crespo se situó en el 6° lugar en la categoría U14.



“Este fue el mejor Patagónico, no solo por los buenos resultados del Club sino también por que todo funcionó excelente: el lugar, la organización y además pudimos correr todas las carreras. También fueron mis papás y además participó mi hermano. A los dos nos fue muy bien y fue rico poder apoyarnos. Lo más motivante fue salir primera en GS y aportar con puntos al Club para que nos lleváramos la copa de vuelta a La Parva”.

Emilia Aramburo Cúneo, U16



En el último día de competencias, se realizó la carrera SG. Diego Holscher se quedó con un merecido primer lugar, al igual que Matilde Schwencke, quien demostró ser la más veloz de las U14, con una amplia ventaja sobre sus competidoras. Nicolás Pirozzi se ubicó en el 6° lugar.

En la categoría U14 también destacaron: Amelia Crespo (8°) y en hombres, Agustín Jaras (5°), Pedro Holscher (6°) y Lucas Aramburo (8°).

Además en el Combinado, Emilia Aramburo quedó en el 2° lugar y Nicolás Pirozzi en el 1°. En la categoría U14, Lucas Aramburo se quedó con el primer lugar y además obtuvo el reconocimiento al mérito del mejor U14 varón, en su primer año en la categoría.

En la premiación final, Club Ski La Parva recibió la Copa de madera de Campeones Patagónicos 2016, con un puntaje de 468 puntos, al cual contribuyeron todos los deportistas que participaron.

Queremos felicitar por este importante triunfo a todo el equipo y a sus entrenadores: Iván Quintana, Leyre Morlans, Enrico Rietto y Borja Antes. Además de agradecer a Diego Ducci, Benjamín Fabres y Javier Fuentes, quienes no pudieron viajar.

CAMPEONATO INFANTIL PATAGÓNICO CIP-FIS RESULTADOS POR CLUB

POS	CLUB	SL	GS	SG
1.	CSLP	75	153	118
2.	SCB	97	70	59
3.	CLN	42	78	56
4.	CAS	85	11	23
5.	CAO	16	52	54



CAMPEONATO INFANTIL PATAGÓNICO CIP-FIS ESQUÍ DE FONDO

U14 MUJER

1. AGUSTINA ROETZNER CAB 13:39,9
2. EDUARDA RIBERA CBDN 15:38,1
3. MARÍA JESÚS CONTRERAS CAO 18:25,1
4. CATALINA AGUIAR CAE 19:22,6
5. AZUL WHEWELL SCB 20:00,2

U16 MUJER

1. CATALINA GONZÁLEZ CAB 28:11,5
2. FERNANDA LEÓN CAO 34:34,4
3. **EMILIA ARAMBURO CSLP 37:52,9**
4. ALEXANDRA TEUBER CAO 37:57,2
5. CATALINA ROSENKJAER SCB 38:06,2

U14 HOMBRES

1. CLAUDIO OLIVEIRA CBDN 11:47,4
2. JAVIER BEATI CAB 12:31,1
3. LORENZO MATEO CAB 13:04,5
4. PEDRO SÁNCHEZ CAB 13:06,5
5. DANTE BEATI CAB 13:08,5

U16 HOMBRES

1. LUCAS LIMA CBDN 20:12,1
2. RHAICK BOMFIM CBDN 21:58,6
3. BRUNO MUÑOZ CAB 26:26,3
4. PEDRO COTARO CAB 28:53,4
5. **DIEGO HOLSCHER CSLP 29:33,8**

CAMPEONATO INFANTIL PATAGÓNICO CIP-FIS SG

U14 MUJER

1. **MATILDE SCHWENCKE CSLP 00:55,0**
2. SOPHIA LEHMANN SCB 00:56,32
3. RAFAELA MADRID CAN 00:56,7
4. MARÍA JESÚS CONTRERAS CAO 00:57,8
5. ESMERALDA USTARIZ CLN 00:58,2

U16 MUJER

1. FERNANDA LEÓN CAO 00:52,94
2. MARÍA LAURA MAZZOLENI SCB 00:52,99
3. GIULIANA BALDINI CAU 00:53,07
4. CAROLINA JIMÉNEZ CAN 00:53,3
5. RENATA GUEREÑA CAE 00:53,77

U14 HOMBRES

1. JUAN VILLALBA ADCL 00:55,46
2. MANUEL HORWITZ CAN 00:55,85
3. SANTIAGO DE PELLEGRIN CLN 00:56,31
4. RODRIGO NOVOA CAN 00:56,38
5. **AGUSTÍN JARAS CSLP 00:56,43**

U16 HOMBRES

1. **DIEGO HOLSCHER CSLP 00:50,54**
2. LUIS SANDOVAL CAO 00:50,99
3. GASTÓN KEENAN ADCL 00:51,36
4. TIZIANO GRAVIER CLN 00:51,57
5. SEBASTIÁN FRÍAS CAO 00:51,76

CAMPEONATO INFANTIL PATAGÓNICO CIP-FIS GS

U14 MUJER

1. SOPHIA LEHMANN SKI CLUB 02:18,40
2. **MATILDE SCHWENCKE CSLP 02:20,42**
3. ESMERALDA USTARIZ CLN 02:21,10
4. RAFAELA MADRID CAN 02:22,67
5. MICAELA MEDINA CAE 02:24,51

U16 MUJER

1. **EMILIA ARAMBURO CSLP 02:11,32**
2. FERNANDA LEÓN CAO 02:11,66
3. CLARA ALIAGA SCB 02:11,73
4. MARÍA LAURA MAZZOLENI SCB 02:12,20
5. CAROLINA JIMÉNEZ CAN 02:12,29

U14 HOMBRES

1. SANTIAGO DE PELLEGRIN CLN 02:17,88
2. **PEDRO HOLSCHER CSLP 02:19,77**
3. **AGUSTÍN JARAS CSLP 02:21,24**
4. **LUCAS ARAMBURO CSLP 02:21,83**
5. JUAN VILLALBA ADCL 02:22,48

U16 HOMBRES

1. TIZIANO GRAVIER CLN 02:06,95
2. **BENJAMÍN ALLENDES CSLP 02:07,83**
3. SEBASTIÁN FRÍAS CAO 02:08,21
4. GASTÓN KEENAN CDL 02:08,25
5. NICOLÁS NEIMAN ACDL 02:08,62

CAMPEONATO INFANTIL PATAGÓNICO CIP-FIS SL

U14 MUJER

1. ESMERALDA USTARIZ CLN 01:17,7
2. TRINIDAD ZORRAQUÍN CAS 01:20,0
3. LUNA WHEWELL SCB 01:20,6
4. ROCÍO ALVARADO CAN 01:21,2
4. RAFAELA MADRID CAN 01:21,2

U16 MUJER

1. CLARA ALIAGA SKI CLUB 01:13,6
2. **EMILIA ARAMBURO CSLP 01:15,8**
3. MARÍA LAURA MAZZOLENI SKI CLUB 01:18,6
4. MARÍA CLARA PÉREZ SKI CLUB 01:20,9
5. ÁNGELA MARINA CAS 01:21,5

U14 HOMBRES

1. **LUCAS ARAMBURO CSLP 01:12,9**
2. LUCIO ORTEGA CAS 01:15,2
3. NAZARENO PÉREZ CAE 01:15,4
4. MÁXIMO WEHNCKE ACDL 01:16,4
5. JUAN MANUEL GIOIOSO ACDL 01:16,8

U16 HOMBRES

1. IVÁN SHENDERA CAU 01:09,8
2. **NICOLÁS PIROZZI CSLP 01:10,4**
3. MARCOS ROIZ SKI CLUB 01:11,5
4. FRANCO CURIPÁN CAVLA 01:12,1
5. FRANCISCO RIVARA CDL 01:12,7



Temporada de Carreras



“Ambas competencias del Patagónico fueron carreras de mucha exigencia, donde uno debía rendir el máximo en todo momento. El mal tiempo definitivamente afecta el rendimiento, pero uno tiene que aprender a competir en cualquier tipo de condiciones. Es un honor para mí haber contribuido a que el Club volviera a tener la copa. Trabajamos como equipo para obtener este reconocimiento”.

Matilde Schwencke Larraín, U14

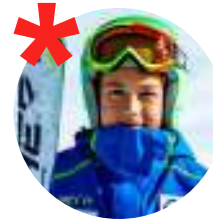

“Me sentí muy bien y contento con los resultados en el Patagónico. El clima no me importó, porque a todos nos tocó competir en las mismas condiciones. Nos enfrentamos a otros clubes de Chile y Argentina, y eso es desafiante”.

Pedro Holscher Ibáñez, U14

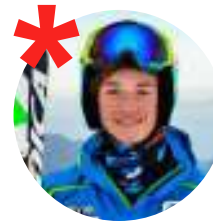

“Me sentí muy bien con mi resultado, pero un poquito decepcionado porque iba ganando y no lo pude mantener. Igual tuve un buen desempeño y estoy feliz en lo personal, por el Club y por el equipo. Me siento muy orgulloso, porque éste es un logro de todos. Nos vaya bien o mal, es un tema de grupo y no solo individual. Somos un equipo y si a uno le va mal, lo vamos a apoyar”.

Benjamín Allendes, U16

CAMPEONES NACIONALES EN ANTILLANCA



Cambiamos Portillo por Antillanca

Con excelentes resultados en todas las categorías y por una diferencia de más de 100 puntos, nuestro Club resultó Campeón del Campeonato Nacional de Ski Infantil, realizado entre el 2 y 7 de octubre en el Centro Antillanca, en Puyehue.

Nuestra delegación también obtuvo el mejor rendimiento, entre las 13 delegaciones de clubes de ski alpino que participaron en este encuentro. Además, contó con la mayor cantidad de corredores clasificados para competir, con 48 representantes de un total de 234, en las categorías U12, U14 y U16.

Este campeonato cuenta con más de 30 años de existencia y es uno de los más relevantes de nuestro país. En esta ocasión fue organizado por el Club Andino Osorno y Club Patagonia, quienes demostraron una gran disposición, entrega y trabajo.

En total se corrieron 9 carreras en las modalidades Slalom, Kombi Race, Gigante y Súper Gigante, en todas las que se vio una gran unidad entre los

niños, sus padres y entrenadores de todos los clubes participantes.

En la categoría U16 de GS, en los primeros lugares quedaron: Diego Holscher (1°), Nicolás Pirozzi (4°) y Benjamín Allendes (5°). En la U14, Elisa Signe (1°), Cristina Linneberg (3°) y Amelia Crespo (5°). En hombres, Martín Barros (4°) y Pedro Holscher (5°).

En tanto, la categoría U12 obtuvo los siguientes resultados en Kombi Race: León Schwencke (2°) y Clarita Crespo (4°).

En la modalidad Slalom, la categoría U16 alcanzó los siguientes resultados: Emilia Aramburo (2°) y en hombres, Diego Holscher (1°), Nicolás Pirozzi (3°) y Benjamín Vergara (5°). En la categoría U14, los resultados fueron: Cristina Linneberg (1°), Matilde Schwencke (2°), Amelia Crespo (3°) y Elisa Signe (4°). En hombres, Lucas Aramburo (2°), Agustín Jaras (4°) y Felipe Pinilla (5°).

La categoría U12 también registró excelentes resultados en Slalom: Matilde Pinilla (1°), Florencia Aramburo (2°), León Schwencke (2°), Vicente Walker (3°), Domingo Barros (4°) y Gerónimo Castro (5°).

En SG, la última carrera de la competencia, Diego Holscher ganó la categoría U16, con lo que se coronó Campeón Nacional absoluto. Nicolás Pirozzi quedó en segundo lugar, muy cerca de Diego y con una primera manga que lo había dejado como primero.

Benjamín Allendes quedó en 5° lugar.

En mujeres, la mejor del club fue Isidora Valdés, que logró muy buenas mangas y quedó como Vice Campeona. Emilia Aramburo quedó en 5° lugar.

En la categoría U14, Matilde Schwencke ganó ambas mangas, Cristina Linneberg (4°) y Elisa Signe (5°). En hombres, Agustín Jaras fue el ganador de las dos mangas y se coronó como Campeón Nacional de SG. Pedro Holscher quedó en tercer lugar, seguido de cerca por Lucas Aramburo (4°).

La categoría U12 compitió en GS, donde Clarita Crespo quedó como campeona y Amelie Hameau (3°). León Schwencke obtuvo el segundo lugar, con lo que se coronó como Vice Campeón Nacional en todas las disciplinas. José Quiroga obtuvo el tercer puesto.



U12 / Mujer

Gigante

- 1 CLARITA CRESPO CSLP 50.61
- 2 SOFÍA ASTABURUAGA UC 51.76
- 3 AMELIE HAMEAU CSLP 51.80
- 4 JACINTA SOLARI UC 52.33
- 5 JAVIERA CORTÍNEZ VN 52.83

Kombi Race

- 1 VICTORIA SANDOVAL CAO 48.99
- 2 JACINTA SOLARI UC 50.95
- 3 JAVIERA CORTÍNEZ VN 51.00
- 4 CLARITA CRESPO CSLP 51.74
- 5 JAVIERA CATALÁN PAT 51.80

Slalom

- 1 MATILDE PINILLA CSLP 41.23
- 2 FLORENCIA ARAMBURO CSLP 41.45
- 3 SOFÍA TAGLE CAO 42.02
- 4 JAVIERA CORTÍNEZ VN 42.44
- 5 JACINTA SOLARI UC 42.49



U12 / Hombre

Gigante

- 1 CRISTÓBAL ROSS CAN 49.50
- 2 LEÓN SCHWENCKE CSLP 50.33
- 3 JOSÉ QUIROGA CSLP 51.10
- 4 GASPAR MONTESINOS CAO 51.38
- 5 DAVOR MARINOVIC UC 51.69

Kombi Race

- 1 CRISTÓBAL ROSS CAN 48.43
- 2 LEÓN SCHWENCKE CSLP 49.98
- 3 MÁXIMO FRÍAS CAO 50.49
- 4 DAVOR MARINOVIC UC 50.67
- 5 DIEGO IBIETA CAO 50.77

Slalom

- 1 CRISTÓBAL ROSS CAN 37.41
- 2 LEÓN SCHWENCKE CSLP 39.19
- 3 VICENTE WALKER CSLP 40.27
- 4 DOMINGO BARROS CSLP 40.73
- 5 GERÓNIMO CASTRO CSLP 40.77



"Estoy muy agradecida por la oportunidad de participar en este campeonato, para el que me preparé mucho. Lo más desafiante fue olvidarme de los nervios, creer que podía hacerlo y confiar en lo mucho que entrené. Me dio mucha satisfacción mi desempeño en el primer Slalom y la alegría de que mi Club ganara el Campeonato Nacional."

Había muchas delegaciones y deportistas participando, fue un ambiente respetuoso, donde todos colaboraban trabajando en equipo. Fue una experiencia muy agradable y espero que se repita.

Me siento muy orgullosa de haber contribuido al resultado del Club en este campeonato y muy feliz por el rendimiento de todos mis compañeros, que también tuvieron buenos resultados. Somos un gran equipo y espero que el próximo año también nos llevemos la copa".

Cristina Linneberg Carretero, U14



U14 / Mujer

Gigante

		MANGA 1	MANGA 2
1	ELISA SIGNE CSLP	51.83	51.72
2	MARTINA BIRKNER VN	51.83	51.72
3	CRISTINA LINNEBERG CSLP	51.67	52.82
4	VICTORIA M. DE LA PLATA UC	52.97	52.18
5	AMELIA CRESPO CSLP	52.52	53.17

Súper Gigante

1	MATILDE SCHWENCKE CSLP	40.70	41.59
2	RAFAELA MADRID CAN	41.84	41.78
3	MARTINA BIRKNER VN	41.40	43.41
4	CRISTINA LINNEBERG CSLP	42.20	43.25
5	ELISA SIGNE CSLP	42.45	43.01

Slalom

1	CRISTINA LINNEBERG CSLP	56.87	55.43
2	MATILDE SCHWENCKE CSLP	58.01	55.47
3	AMELIA CRESPO CSLP	58.39	56.09
4	ELISA SIGNE CSLP	58.16	58.14
5	MARTINA BIRKNER VN	59.90	57.58



U14 / Hombre

Gigante

		MANGA 1	MANGA 2
1	MANUEL HORWITZ CAN	49.20	50.10
2	WILLIAM BANDUC UC	51.42	51.93
3	SANTIAGO PIWONKA UC	52.52	51.08
4	MARTÍN BARROS CSLP	51.60	52.18
5	PEDRO HOLSCHER CSLP	51.93	52.84

Súper Gigante

1	AGUSTÍN JARAS CSLP	40.01	40.40
2	MANUEL HORWITZ CAN	41.04	40.55
3	PEDRO HOLSCHER CSLP	40.68	41.33
4	LUCAS ARAMBURO CSLP	40.85	41.58
5	CRISTIÁN MOLINA PAT	41.54	41.63

Slalom

1	MANUEL HORWITZ CAN	52.15	53.23
2	LUCAS ARAMBURO CSLP	55.14	54.10
3	PEDRO BAÑADOS UC	55.17	54.10
4	AGUSTÍN JARAS CSLP	55.55	54.00
5	FELIPE PINILLA CSLP	55.53	56.14



"No esperaba llegar primera en el Gigante y me puse muy feliz cuando vi mis resultados. Lo más difícil fue correr el Slalom con mal tiempo. Aunque a todos les tocó igual, hacía mucho frío. Al principio no nos gustó cuando nos dijeron que no íbamos a Portillo, pero finalmente en Antillanca todo resultó bien. El ambiente fue muy bueno y las condiciones estaban excelentes para la poca nieve que había.

Este es mi club de ski desde que soy muy chica. Mis papás son entrenadores, por lo que este deporte es parte de nuestra vida. Me siento muy feliz de pertenecer al mejor club de Chile".

Elisa Signe Ibáñez, U14



"Lo más desafiante fue participar en las mangas de las carreras, porque aunque te hubiera ido bien en la primera, lo único que tenías en mente era mejorar o mantener el puesto en la segunda.

Esto me hizo ponerme nervioso. Lo que me dio más satisfacción fue ver mi tiempo y darme cuenta que me había superado a mí mismo.

Después de tantos años, uno conoce y se lleva muy bien con todos los clubes. Todos quieren ganar, pero solo uno lo consigue. Me sentí muy contento con mis logros y con los de mis compañeros, porque también les fue increíble. Todos estaban felices de haber ganado y pienso que el resultado se debe a que aprovechamos el entrenamiento al máximo, siempre para mejorar".

Agustín Jaras Neder, U14





"Me siento muy privilegiado por haber clasificado para esta competencia de tan alto nivel. Lo más desafiante fue mantener la calma y concentración antes de las carreras. Estar tranquilo, pero listo y muy activo.

Pude visualizar muy bien el trazado antes de tirarme, escuché al entrenador y a las personas que me apoyan. Fue una gran satisfacción ver a los entrenadores felices de los logros de todos los niños, que habíamos entrenado toda la temporada.

La cantidad de delegaciones que participan en esta competencia ha crecido mucho. Esta fue una muy buena oportunidad para estar con personas de muchos clubes distintos y poder compartir con ellos este entretenido deporte. Estoy feliz y agradecido de haber contribuido en este logro del Club. Fue una gran motivación para seguir compitiendo en este alto nivel".

León Schwencke Larraín, U12



"Nunca había participado en un campeonato nacional, por lo que estaba muy emocionada y me esforcé mucho durante toda la temporada para poder hacerlo. Al principio no sabíamos si correríamos porque estaba nevando muy fuerte. Cuando me avisaron que había obtenido el primer lugar, fue muy satisfactorio. Nunca pensé que lo iba a lograr porque había muchas niñas muy buenas y éramos las menores.

El ambiente fue muy amigable, conocimos y jugamos con niñas de otros clubes. Además, tuvimos la suerte de que todas las amigas del Club estábamos alojando juntas, lo que fue muy entretenido".

Matilde Pinilla Moreno, U12



"Me gustó mucho participar de este campeonato, ya que pudimos demostrar todo el trabajo que realizamos durante la temporada. Las condiciones de las canchas fueron muy difíciles, ya que no había mucha nieve.

La convivencia entre los deportistas fue muy buena. Todos pudimos conocer gente que comparte el mismo interés por este deporte. Me siento muy contenta de haber sumado puntos para el Club, ya que gracias a él pudimos obtener tan buenos resultados".

Isidora Valdés Dodino, U16



U16 / Mujer

Gigante

		MANGA 1	MANGA 2
1	MIJAL FRENKEL VN	48.15	50.22
2	CAROLINA JIMÉNEZ CAN	48.52	49.96
3	FERNANDA LEÓN CAO	49.00	50.81
4	VICTORIA KOIFMAN CAN	49.43	50.75
5	ISIDORA REINIKE UC	49.38	51.19

Súper Gigante

1	VICTORIA KOIFMAN CAN	39.15	39.57
2	ISIDORA VALDÉS CSLP	40.16	40.86
3	ISIDORA REINIKE UC	40.58	40.50
4	VALENTINA ROSS CAN	40.42	40.77
5	EMILIA ARAMBURO CSLP	40.63	40.60

Slalom

1	FERNANDA LEÓN CAO	47.48	48.42
2	EMILIA ARAMBURO CSLP	50.98	49.96
3	MIJAL FRENKEL VN	50.22	51.01
4	ALEXANDRA TEUBER CAO	52.44	51.39
5	TRINIDAD ELGUETA CAN	52.66	52.52



U16 / Hombre

Gigante

		MANGA 1	MANGA 2
1	DIEGO HOLSCHER CSLP	46.01	48.29
2	LUIS FELIPE SANDOVAL CAO	46.49	48.74
3	SEBASTIÁN FRÍAS CAO	46.36	48.92
4	NICOLÁS PIROZZI CSLP	47.06	48.28
5	BENJAMÍN ALLENDES CSLP	48.19	49.50

Súper Gigante

1	DIEGO HOLSCHER CSLP	37.33	37.73
2	NICOLÁS PIROZZI CSLP	37.23	37.93
3	LUIS FELIPE SANDOVAL CAO	37.62	38.57
4	SEBASTIÁN FRÍAS CAO	38.05	38.32
5	BENJAMÍN ALLENDES CSLP	38.63	38.53

Slalom

1	DIEGO HOLSCHER CSLP	44.22	44.26
2	SEBASTIÁN FRÍAS CAO	44.97	46.93
3	NICOLÁS PIROZZI CSLP	46.80	46.15
4	MIGUEL ARRIAGADA PAT	49.32	48.31
5	BENJAMÍN VERGARA CSLP	50.08	49.20





Seguros para un mundo en evolución

ASADO 18 SEPTIEMBRE



Nuestro Club junto a BNP Paribas Cardif, organizaron el tradicional asado dieciochero en La Parva.

Más de 200 papás, entrenadores y niños del Club, disfrutaron de un rico asado, empanadas, choripanes, chicha, juegos y dulces para los más chicos.

Gracias a la preocupación de un grupo de mamás, las mesas estaban muy bien adornadas y, pese a la poca nieve, las familias subieron y se formó un alegre ambiente.

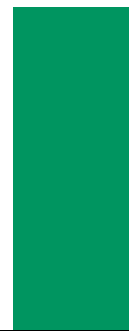

GRAN Selección
CASA DEL BOSQUE

REGION OF PUEBLO
CARMANCA VALLEY - WINE OF CHILE
2012
CASAS DEL BOSQUE

PRIVATE



RESERVE
GRAN Selección

95 PUNTOS
JAMES SUCKLING.COM

VINOS TINTOS DE CLIMA FRIO
VALLE DE CASABLANCA

VENTA ONLINE 24 HORAS
WWW.CASASDELBOSEQU.ECL



VIÑA
CASAS DEL BOSQUE
CHILEAN PREMIUM WINES

Visit us!

COMPRA DONDE Y CUANDO QUIERAS | PRECIOS Y PROMOCIONES ESPECIALES | ENVÍOS A DONDE QUIERAS | RÁPIDO Y SEGURO

Tuvimos una excelente participación en el

CIRCUITO METROPOLITANO

El Circuito Metropolitano abarca las carreras corridas en La Parva, El Colorado y Valle Nevado, las que son organizadas por Club Andes, Club Ski UC, Club Valle Nevado y Club Ski La Parva. De los 40 podios premiados, 19 fueron azules.

¡Felicitaciones a todos los ganadores!

Categoría U10



**Tomás Holscher | 1° lugar
Campeón Metropolitano**

"Este triunfo me tiene muy contento y creo que se debe a que me gusta mucho esquiar y competir, además que entreno mucho. La carrera que más me gustó fue el Gigante del Club Andes en La Parva, porque fue la primera carrera y salí primero".

Josefina Signe | 4° lugar
"Estoy contenta con mis logros porque el 2016 fue mi último año en U10 y quedé entre las 5 primeras, me esforcé mucho por conseguirlo. La carrera que más me gustó fue el Kombi Race de El Colorado porque fue muy entretenida y lo más difícil pasar de Gigante a Slalom".



Patricio Crespo | 5° lugar
"Me sentí contento porque soy de los chicos y me fue bien. Gracias al esfuerzo y a mis entrenadores, Lala y Felipe, obtuve buenos resultados. Lo más desafiante fue correr con los grandes".





**Clarita Crespo / 1º lugar
Campeona Metropolitana**

"Lo pasé muy bien en la temporada y estuve feliz de competir. Mi buen resultado se debe al esfuerzo en los entrenamientos y a mis entrenadoras que me apoyaron mucho. Me sentí bien en todas las carreras, pero sin duda lo más desafiante fue haber corrido con las mayores".



**León Schwencke / 2º lugar
Vice Campeón Metropolitano**

"Mi buen resultado se debe al entrenamiento constante durante toda la temporada. La última carrera de Slalom fue la más desafiante; era un día muy frío, había viento y estaba nevando. Igual me encantó sentir la nieve en la cara y el viento frío por todo el cuerpo. ¡Esa sensación de la montaña es lo mejor!".

Florencia Aramburo / 3º lugar

"Gané en la primera carrera de la temporada y eso me dejó con más ganas de entrenar. No sabía cómo me iba a ir, pues es difícil cuando eres de las más chicas. En las carreras te haces amigas y se pasa muy bien. Me tocó competir con mi prima que está en la UC y eso fue entretenido".



Alejandro Arze / 3º lugar

"Estoy feliz y orgulloso. Siento que es un premio a mi gran esfuerzo en las carreras y entrenamientos. Me sentí muy cómodo en la Kombi porque me gusta mucho este tipo de carreras y a pesar de que me caí en la primera bajada, obtuve un muy buen resultado en la segunda".



Gerónimo Castro / 4º lugar

"Estoy orgulloso de mis logros y de haber cumplido mi meta, a pesar de ser el más chico de la categoría. Esto se lo debo a mi dedicación y concentración en los entrenamientos. Para mí todas las carreras son un gran desafío, no hay una más fácil que otra".



José Quiroga / 4º lugar

"Nunca imaginé que podía lograr un buen resultado, porque partí mal la temporada. En las últimas carreras me esforcé y me fue bien. En el último Slalom en La Parva había mucho hielo y pude hacer correr bien los esquís y ganar velocidad. Al contrario, en la primera carrera Gigante las condiciones no eran buenas, acababa de nevar, había mucho hielo y vi a mis amigos caerse, lo que hizo que fuera muy desafiante".

Matilde Pinilla / 5º lugar

"Nunca pensé que me iba a ir tan bien, quedé muy contenta. El resultado se lo atribuyo a mi esfuerzo en el entrenamiento y porque me gusta mucho esquiar. Me sentí mejor en el Slalom, porque ese día estaba muy segura de mis capacidades. Lo más desafiante fue competir cuando me caí, ya que nunca me había pasado".



Categoría U14



**Matilde Schwencke / 1° lugar
Campeona Metropolitana**

"Estoy muy contenta porque di lo máximo, cumplí con mis expectativas y obtuve el primer lugar en mi categoría. Los buenos resultados son el ejemplo concreto de que el entrenamiento duro y los sacrificios valen la pena".



**Martín Barros / 2° lugar
Vice Campeón Metropolitana**

"Este resultado es gracias a mucho entrenamiento y esfuerzo. La carrera más desafiante para mí fue el Slalom nocturno en La Parva, pero en la que mejor me sentí fue en el Slalom que se hizo en el Colorado".



Elisa Signe / 3° lugar

"Lo que más me gusta es el Súper Gigante, porque es una disciplina donde hay que estar muy concentrado, vencer el miedo a la velocidad y tener seguridad en lo que estás haciendo".



Agustín Jaras / 3° lugar

"Me sentí muy bien con este logro y estoy feliz por los resultados de mis compañeros, que también les fue increíble. El éxito se debe a que aproveché el entrenamiento al máximo, siempre para mejorar".



Pedro Holscher / 5° lugar

"En las carreras que mejor me sentí fue en los SG de Valle Nevado. Era la primera vez que corría esta disciplina, la pista estaba muy dura y me fue muy bien. Mis logros se deben a que esquío y entreno mucho. Me siento bien con mis resultados, porque son el reflejo de mi esfuerzo".

Categoría U16



**Emilia Aramburo / 1° lugar
Campeona Metropolitana**

"A pesar de ser mi primer año en esta categoría, me sentí muy bien corriendo con las más grandes. Fue una temporada muy buena, no pensé que quedaría primera. Si bien los resultados de las carreras dependen del rendimiento de ese día, es importante saber leer bien el trazado de reconocimiento. Hay que ponerle mucha cabeza para saber dónde recuperar".



**Diego Holscher / 1° lugar
Campeón Metropolitana**

"Este resultado es fruto de mucho esfuerzo y entrenamiento y sobre todo, a que disfruto haciéndolo. Fue una muy buena temporada y en general me sentí bien en las carreras. Lo más desafiante fue el Slalom nocturno, porque las condiciones son diferentes a lo que uno está acostumbrado".



**Nicolás Pirozzi / 2° lugar
Vice Campeón Metropolitana**

"Estoy muy contento con este lugar, porque veo que estoy haciendo las cosas bien. Me fue bien porque he trabajado mucho todos estos años, me esforcé y al final pude sacar lo mejor de mí y darlo todo en las carreras. El próximo año buscaré seguir mejorando".



Benjamín Allendes / 5° lugar

"Tuve un buen resultado y estoy muy contento por ello. Mi logro se lo debo a mi concentración que me ayudó a enfocarme mejor. La mejor carrera fue la de GS que fue la más desafiante pues estábamos corriendo todos con todo y con tiempos muy pegados unos a otros".

Servicios exclusivos hechos a tu medida.

En Casacostanera queremos que tu visita sea inolvidable, por eso creamos ConciERGE, un servicio de compras pensado para que disfrutes sin preocupaciones.



CASACOSTANERA
FASHION & LIFESTYLE MALL



ASESORÍA DE MODAS

Ya sea para una ocasión especial o para renovar tu estilo, nuestros expertos te brindarán una atención personalizada para estar siempre a la vanguardia.



EMPAQUE PREMIUM

No hay segundas oportunidades para primeras impresiones. Haz que tu regalo sorprenda desde el primer instante.



LA SASTRERÍA

Tu color es único, por eso mereces una prenda a tu medida. Cómprate lo que quieras y nosotros lo ajustaremos para ti.



DELIVERY DE COMPRAS



Disfruta tus compras sin preocuparte de nada, nuestro personal las llevará a donde quieras y cuando quieras.



CUSTODIA DE COMPRAS

¡Quítate un peso de encima! Nosotros nos ocupamos de guardar tus compras para que puedas disfrutar tu día.

www.casacostanera.cl

 @casacostanera
 /casacostanera

CONCIERGE está ubicado en
3º Piso Mall Casacostanera
Nueva Costanera 3900,
Vitacura

RESULTADOS 2016



U10

COPA CMR KOMBI RACE

(1ra CARRERA)

MUJERES

AMPARO GARCÍA	UC	41.93
ELISA CORSSSEN	CAN	42.31
CATALINA ROSS	CAN	43.45
ROSALÍA MOYAN	UC	43.48
JOSEFINA SIGNE	CSLP	43.70

HOMBRES

TOMÁS HORWITZ	UC	36.62
TOMÁS HOLSCHER	CSLP	36.97
SANTIAGO HIGUERAS	VN	38.19
TOMÁS VALDÉS	CSLP	39.66
DOMINGO PIWONKA	UC	40.40

(2a CARRERA)

MUJERES

ELISA CORSSSEN	CAN	41.53
CATALINA ROSS	CAN	43.06
ROSALÍA MOYANO	UC	43.44
COLOMBA VASSALLO	CSLP	44.19
VICTORIA VERGARA	CSLP	44.45

HOMBRES

TOMÁS HOLSCHER	CSLP	37.86
SANTIAGO HIGUERAS	VN	38.29
TOMÁS HORWITZ	UC	38.80
TOMÁS VALDÉS	CSLP	39.26
SANTIAGO ASTABURUAGA	UC	40.22

COPA BICE INVERSIONES / GS

MUJERES

DOMINGA PÉREZ	CAN	51.00
CATALINA ROSS	CAN	53.88
COLOMBA VASSALLO	CSLP	54.57
FERNANDA ACUÑA	UC	54.91
MARTINA SANTIBÁÑEZ	CSLP	54.95

HOMBRES

TOMÁS HOLSCHER	CSLP	47.66
PATRICIO CRESPO	CSLP	51.11
SEBASTIÁN BIRKNER	VN	51.25
IAN FISCHER	VN	51.26
ANTONIO FIGUEROA	CAN	51.43

COPA CLC VALLE NEVADO / GS

(1ra CARRERA)

MUJERES

DOMINGA PÉREZ	CAN	54.98
CATALINA ROSS	CAN	55.61
JOSEFINA SIGNE	CSLP	56.69
AMPARO GARCÍA	UC	57.11
LOLA MADRID	CAN	57.12

HOMBRES

IAN FISCHER	CVN	51.06
TOMÁS HORWITZ	UC	51.16
SEBASTIÁN BIRKNER	CVN	51.33
BENJAMÍN SCHILKRUT	CVN	51.34
SANTIAGO HIGUERAS	CVN	51.91

(2a CARRERA)

MUJERES

DOMINGA PÉREZ	CAN	54.72
CATALINA ROSS	CAN	55.57
JOSEFINA SIGNE	CSLP	56.41
HELENA RENATE	UC	56.45
FERNANDA ACUÑA	UC	56.67

HOMBRES

TOMÁS HORWITZ	UC	50.40
TOMÁS HOLSCHER	CSLP	51.14
IAN FISCHER	CVN	51.41
SANTIAGO HIGUERAS	CVN	51.44
SEBASTIÁN BIRKNER	CVN	52.37

U12

COPA CLC CLUB SKI VALLE NEVADO / GS

(1ra CARRERA)

MUJERES

CLARITA CRESPO	CSLP	47.98
JACINTA SOLARI	UC	48.09
MATILDE PINILLA	CSLP	49.57
JAVIERA CORTINEZ	CVN	49.57
SOFÍA ASTABURUAGA	UC	49.67

HOMBRES

LEÓN SCHWENCKE	CSLP	46.69
CRISTÓBAL ROSS	CAN	46.78
JOSÉ FABRES	CSLP	47.42
SALVADOR MADRID	CAN	47.51
BALTHAZAR LAMA	CSLP	48.18

(2a CARRERA)

MUJERES

CLARITA CRESPO	CSLP	48.14
JACINTA SOLARI	UC	48.92
FLORENCIA ARAMBURO	CSLP	49.29
MATILDE PINILLA	CSLP	50.22
SOFÍA ASTABURUAGA	UC	50.64

HOMBRES

LEÓN SCHWENCKE	CSLP	47.40
SALVADOR MADRID	CAN	48.58
CRISTÓBAL ROSS	CAN	48.71
JOSÉ QUIROGA	CSLP	48.85
BALTHAZAR LAMA	CSLP	49.23

COPA CMR / KOMBI RACE

(1ra CARRERA)

MUJERES

JACINTA SOLARI	UC	33.62
CLARITA CRESPO	CSLP	35.93
ROSARIO CLARO	UC	36.18
JAVIERA CORTINEZ	CVN	36.76
FLORENCIA ARAMBURO	CSLP	37.07

HOMBRES

CRISTÓBAL ROSS	CAN	33.46
LEÓN SCHWENCKE	CSLP	35.68
GERÓNIMO CASTRO	CSLP	35.70
GONZALO ULLOA	UC	35.88
VICENTE AGUIRRE	UC	36.28

(2a CARRERA)

MUJERES

JACINTA SOLARI	UC	33.72
CLARITA CRESPO	CSLP	35.09
FLORENCIA ARAMBURO	CSLP	35.77
ROSARIO CLARO	UC	36.04
JAVIERA CORTINEZ	CVN	36.27

HOMBRES

CRISTÓBAL ROSS	CAN	34.50
ALEJANDRO ARZE	CSLP	36.01
VICENTE AGUIRRE	UC	36.14
DAVOR MARINOVIC	UC	36.69
JOSÉ FABRES	CSLP	37.37

COPA BICE INVERSIONES / GS

MUJERES

FLORENCIA ARAMBURO	CSLP	39.80
JACINTA SOLARI	UC	40.26
MATILDE PINILLA	CSLP	40.85
ROSARIO CLARO	UC	41.90
DANIELA KRETSCHMER	UC	42.16

HOMBRES

CRISTÓBAL ROSS	CAN	39.66
LEÓN SCHWENCKE	CSLP	39.98
ALEJANDRO ARZE	CSLP	40.80
MARTÍN ELGUETA	CAN	41.20
GERÓNIMO CASTRO	CSLP	42.00

COPA SAMSUNG / GS

(1ra CARRERA)

MUJERES

MATILDE SCHWENCKE	CSLP	47.02
ELISA SIGNE	CSLP	49.16
VICTORIA MÁRQUEZ DE LA PLATA	UC	49.73
RAFAELA MADRID	CAN	49.94
AMELIA CRESPO	CSLP	50.19

HOMBRES

AGUSTÍN JARAS	CSLP	48.86
MARTÍN BARROS	CSLP	49.29
PEDRO HOLSCHER	CSLP	49.54
MANUEL HORWITZ	CAN	49.58
VICENTE BALDUC	UC	50.03

(2a CARRERA)

MUJERES

MATILDE SHWENCKE	CSLP	50.96
RAFAELA MADRID	CAN	52.87
ZOE CANTÍN	CSLP	54.86
CRISTINA LINNEBERG	CSLP	59.47
TRINIDAD PIWONKA	UC	55.77

HOMBRES

MANUEL HORWITZ	CAN	51.42
MARTÍN BARROS	CSLP	52.04
SANTIAGO PIWONKA	UC	52.42
PEDRO HOLSCHER	CSLP	52.47
CLEMENTE LANGER	VN	52.83

COPA JEEP CLUB SKI VALLE NEVADO / SG

(1ra CARRERA)

MUJERES

RAFAELA MADRID	CAN	57.18
ROSARIO GUERRERO	CSLP	59.29
ELISA SIGNE	CSLP	59.59
MARTINA BIRKNER	CVN	1:00.61
VICTORIA MÁRQUEZ DE LA PLATA	UC	1:01.91

HOMBRES

MANUEL HORWITZ	CAN	53.50
AGUSTÍN JARAS	CSLP	54.14
PEDRO HOLSCHER	CSLP	54.82
PEDRO BAÑADOS	UC	56.09
VICENTE BANDUC	UC	56.17

(2a CARRERA)

MUJERES

MATILDE SCHWENCKE	CSLP	53.32
RAFAELA MADRID	CAN	58.08
VICTORIA MÁRQUEZ DE LA PLATA	UC	58.60
ELISA SIGNE	CSLP	58.95
ROSARIO GUERRERO	CSLP	59.57

HOMBRES

MANUEL HORWITZ	CAN	53.95
AGUSTÍN JARAS	CSLP	54.52
VICENTE BANDUC	UC	55.51
PEDRO HOLSCHER	CSLP	55.67
ADRIÁN MEDINA	CVN	56.69

COPA CMR / SL

MUJERES

	MANGA 1	MANGA 2
RAFAELA MADRID CAN	54.88	54.58
CRISTINA LINNEBERG CSLP	55.65	54.36
MARTINA BIRKNER CVN	55.39	55.39
VICTORIA MÁRQUEZ DE LA PLATA UC	55.23	55.95
ROSARIO GUERRERO CSLP	56.03	57.51

HOMBRES

	MANGA 1	MANGA 2
MARTÍN BARROS CSLP	47.62	48.91
PEDRO BAÑADOS UC	48.96	50.01
VICENTE BANDUC UC	51.37	51.64
FELIPE PINILLA CSLP	52.57	52.58
NICOLÁS ALLENDES CSLP	53.12	53.28

COPA SAMSUNG / G

MUJERES

CAROLINA JIMÉNEZ	CAN	1:39.76
MEGAN OLSEN	CSLP	1:40.63
EMILIA ARAMBURO	CSLP	1:41.65
MIJAL FRENKEL	VN	1:41.67
VICTORIA KOIFMAN	CAN	1:42.90

HOMBRES

DIEGO HOLSCHER	CSLP	1:35.65
NICOLÁS PIROZZI	CSLP	1:38.81
BENJAMÍN ALLENDES	CSLP	1:39.54
TOMÁS VERGARA	CAN	1:41.78
BORJA GOMARA	VN	1:42.99

COPA JEEP CLUB SKI VALLE NEVADO / SG

(1ra CARRERA)

MUJERES

VICTORIA KOIFMAN	CAN	53.38
MIJAL FRENKEL	CVN	54.62
EMILIA ARAMBURO	CSLP	55.44
CATALINA FERNÁNDEZ	UC	56.45
ISIDORA ROSS	CAN	58.42

HOMBRES

DIEGO HOLSCHER	CSLP	49.76
DANTE COMPARINI	CAN	52.58
MARTÍN SHILKRUT	CVN	52.74
BENJAMÍN ALLENDES	CSLP	52.94
VICENTE SOLARI	UC	53.36

(2a CARRERA)

MUJERES

VICTORIA KOIFMAN	CAN	53.38
MIJAL FRENKEL	CVN	54.62
EMILIA ARAMBURO	CSLP	55.44
CATALINA FERNÁNDEZ	UC	56.45
ISIDORA ROSS	CAN	58.42

HOMBRES

DIEGO HOLSCHER	CSLP	47.89
NICOLÁS PIROZZI	CSLP	51.01
VICENTE SOLARI	UC	51.56
BENJAMÍN ALLENDES	CSLP	51.99
ALBERTO PIWONKA	UC	52.59

COPA CMR / SL

MUJERES

	MANGA 1	MANGA 2
EMILIA ARAMBURO CSLP	55.62	55.93
AMELIA PINILLA CSLP	58.62	59.65
ROSS ISIDORA CAN	59.21	59.20
MATILDE BARROS UC	1:00.53	1:01.51
TRINIDAD ELGUETA CAN	1:02.14	1:00.89

HOMBRES

	MANGA 1	MANGA 2
DIEGO HOLSCHER CSLP	48.28	50.73
NICOLÁS PIROZZI CSLP	52.65	52.06
BALTASAR OLIVARES UC	55.03	55.99
BENJAMÍN VERGARA CSLP	53.91	58.01
BORJA GOMARA CVN	56.16	57.12

U18 MUJERES

GS		
1 ANTONIA DEL PEDREGAL	1999	71.78
2 JAVIERA IDE	1999	92.92
3 BERNARDITA JANSSSEN	2000	134.97
4 ISIDORA GONZÁLEZ	2000	144.81
5 DANA FRENKEL	2000	160.29

SL		
1 ANTONIA DEL PEDREGAL	1999	91.85
2 JAVIERA IDE	1999	115.12
3 BERNARDITA JANSSSEN	2000	142.45
4 ISIDORA GONZÁLEZ	2000	156.30
5 DANA FRENKEL	2000	209.29

U18 HOMBRE

GS		
1 ROBERTO PIROZZI	1999	44.84
2 DIEGO LEÓN	1999	48.78
3 RAFAEL CLEMENT	1999	69.65
4 FRANCISCO ALLENDES	1999	70.54
5 JUAN AGUSTÍN CARACCI	1999	88.98

SL		
1 ROBERTO PIROZZI	1999	52.90
2 FRANCISCO ALLENDES	1999	59.46
3 DIEGO LEÓN	1999	81.97
4 RAFAEL CLEMENT	1999	83.06
5 JUAN AGUSTÍN CARACCI	1999	89.25

U21 MUJERES

GS		
1 NOELLE BARAHONA	1990	20.53
2 ANTONIA DEL PEDREGAL	1999	71.78
3 BÁRBARA KOIFMAN	1998	78.50
4 MAGDALENA PFINGSTHORN	1999	82.41
5 VALENTINA BECERRA	1997	91.36

SL		
1 NOELLE BARAHONA	1990	45.34
2 ANTONIA DEL PEDREGAL	1999	91.85
3 BÁRBARA KOIFMAN	1998	98.13
4 MAGDALENA PFINGSTHORN	1999	107.10
5 JAVIERA IDE	1999	115.12

U21 HOMBRES

GS		
1 KAI HORWITZ	1998	24.05
2 HENRIK VON APPEN	1994	24.84
3 SVEN VON APPEN	1997	31.81
4 ANDRÉS FIGUEROA	1996	34.91
5 SEBASTIÁN PFINGSTHORN	1994	40.35

SL		
1 MARTÍN ANGUIA	1991	28.68
2 ANDRÉS FIGUEROA	1996	38.14
3 KAI HORWITZ	1998	41.07
4 HENRIK VON APPEN	1994	42.94
5 SVEN VON APPEN	1997	45.86

NUESTROS TOP TEN DE CHILE

Un destacado grupo de atletas de nuestro Club, logró situarse en el selecto grupo de los Top Ten de Chile durante la temporada 2016. Su esfuerzo, disciplina, constancia, preparación física y mucho entrenamiento, fueron claves en este éxito. ¡Felicitaciones a cada uno por este gran logro!

Fuente: www.fedeskichile.cl

U14 ▶

1



Matilde Schwencke Larraín / U14

1° LUGAR DE CHILE

Campeona Nacional SL

Campeona Nacional GS

Campeona Nacional SG

"El duro entrenamiento y la ayuda de los entrenadores, fueron factores claves para obtener buenos resultados. El avance respecto a la temporada anterior, se lo debo a ellos que siempre me apoyan y me ayudan. Gracias a eso, me pude desarrollar como esquiadora".

3



Agustín Jaras Neder / U14

3° LUGAR DE CHILE

Campeón Nacional SG

Vice Campeón Nacional SL

8° lugar GS

"Me esforcé mucho esta temporada. Entrené duro cada fin de semana, incluso en días de semana. Es la primera vez que obtengo este gran resultado y me siento muy bien, porque creo que mi esfuerzo fue retribuido. Pienso que el éxito se debe a los entrenamientos, donde superé muchos de mis errores. Los momentos más difíciles fue cuando me frustraba, ya no quería hacer nada y me iba mal".

4



Cristina Linneberg Carretero / U14

4° LUGAR DE CHILE

3° lugar SL

7° lugar GS

9° lugar SG

"Es la primera vez que ingreso al Top Ten y estoy muy orgullosa de lo que he logrado este año. Mejoré y aprendí mucho, lo que me anima a seguir adelante y enfrentar nuevos desafíos. Este éxito se debe al entrenamiento que realicé con mis entrenadores en Austria y Chile, que me ayudaron mucho a mejorar mi técnica y velocidad. También a mi familia, que me apoya constantemente".

5



Pedro Holscher Ibáñez / U14

5° LUGAR DE CHILE

5° lugar SL

5° lugar SG

9° lugar GS

“Este año ingresé a U14 y por primera vez obteníamos puntos en las carreras. Estoy muy contento con mis resultados y con los que tuve en el Campeonato Nacional, donde alcancé el tercer lugar en Súper Gigante y el segundo en el Combinado. Este éxito fue gracias a mi esfuerzo, perseverancia y ganas de mejorar”.

5



Amelia Crespo Ibáñez / U14

5° LUGAR DE CHILE

4° lugar SL

5° lugar GS

“Me siento muy feliz con mis resultados, ya que todo el esfuerzo que puse en los entrenamientos se vio en las carreras. Este éxito se debe a mi esfuerzo y a saber pasarlo bien, sin tenerle miedo a nada. Lo más difícil de la temporada fue el cambio de palos cortos a los largos en SL”.

6



Lucas Aramburo Cúneo / U14

6° LUGAR DE CHILE

4° lugar GS

6° lugar SL

8° lugar SG

“Más que el lugar, lo que me importaba era clasificar para ir a correr afuera. Con los puntos que hice pude quedar dentro de los primeros y anotarme para ir a correr a Topolino y Whistler. Estoy contento, pero me hubiera gustado quedar un poco mejor. Sé que en Slalom podría haber tenido mejores puntos. Llegué al Nacional sin puntos y en la carrera de El Colorado iba de los punteros, pero en la segunda manga algo me pasó y no pude terminar. Creo que podría haber hecho algo mejor”.

6



Elisa Signe Ibáñez / U14

6° LUGAR DE CHILE

Viccampeona Nacional GS

5° lugar SG

7° lugar SL

“Este logro ha sido fruto del esfuerzo de mucho tiempo, entrenamiento, perseverancia y también de aprender a superar las caídas y frustraciones. Hay que tener mucha fuerza y entereza para saber tolerar cuando las cosas no te resultan, y cuando un error echa a perder todo el trabajo y hay que volver a partir de cero”.

TOP TEN DE CHILE



Martín Barros Altuzarra / U14

7° LUGAR DE CHILE

6° lugar GS

7° lugar SL

“Es la primera vez que ingreso al Top Ten, lo que me pone muy contento. Lograr las metas es muy satisfactorio y se lo debo a mi perseverancia y entrenamiento. Lo mejor de la temporada para mí fue disfrutar la vida de montaña y poder esquiar harto. Lo más complicado, fue aceptar los fracasos en algunas carreras y salir a entrenar con condiciones difíciles”.

10



Zoe Cantín Ramírez / U14

10° LUGAR DE CHILE

8° lugar GS

10° lugar SL

“Aunque me hubiera gustado lograr un puesto mejor, me siento muy contenta con mis logros. Creo que mis avances se deben a la constancia y esfuerzo durante toda la temporada. Lo mejor fue que conocí mucha gente y lo más difícil fue acostumbrarme a pasar palos largos y el Súper Gigante”.

U16 ▶



Diego Holscher Ibáñez / U16

1° LUGAR DE CHILE

Campeón Nacional SG

Campeón Nacional SL

Campeón Nacional GS

“Estoy muy contento porque el esfuerzo y entrenamiento que le he dedicado al esquí, lo que disfruto mucho, me permitieron tener muy buenos resultados. Lo mejor de esta temporada fue entrenar y esquiar con mis amigos de siempre y lo más difícil fue no haber tenido una buena participación en el Campeonato Patagónico. Para la próxima temporada mis metas son llegar al Equipo Nacional y poder representar a mi país en copas del mundo”.

2



Nicolás Pirozzi Mayer / U16

2° LUGAR DE CHILE

Vice Campeón SL

Vice Campeón SG

4° lugar GS

“Me siento muy bien por mis logros. Me esperaba estos resultados, porque he trabajado mucho tiempo y esperaba ubicarme lo más adelante posible en el podio. Competir con deportistas mayores es un desafío, pero hay que mentalizarse bien para ganarle a los que tienen más experiencia y esforzarse al máximo. Me sentí seguro y concentrado en ganar”.

9



Belén Barros Altuzarra / U16

9° LUGAR DE CHILE

8° lugar SG

9° lugar SL

“Es mi primer año en U16 y estoy muy orgullosa de mis logros. Soy de las menores del equipo y eso no fue impedimento para lograr mis metas. Competir con deportistas mayores no fue problema, después de tanto tiempo corriendo juntas, ya somos todas amigas. Mi éxito se debe en gran parte al duro entrenamiento, pero sin duda también a mis entrenadores y al resto del equipo. Entrenar con mi grupo fue lo mejor de la temporada y las caídas en entrenamientos y carreras, si bien fueron lo peor, también me sirvieron para aprender”.

Emilia Aramburo Cúneo / U16

3° LUGAR DE CHILE

3° lugar SL

3° lugar SG

5° lugar GS

“Estoy feliz de haber quedado tercera, a pesar de ser de las más chicas de mi categoría. Para mí es importante quedar en los primeros lugares, porque me permite asegurar la posibilidad de correr afuera. Competir en el extranjero representando a Chile es lejos la mejor experiencia. Este año lo pasé muy bien y quedé muy contenta con mis resultados en la Whistler Cup de Canadá”.

3



5



Benjamín Allendes De la Barra / U16

5° LUGAR DE CHILE

3° lugar SG

5° lugar GS

9° lugar SL

“La clave para mantener mis buenos resultados fue creer en mí, hacer preparación física y esforzarme al máximo. El apoyo de mis entrenadores fue fundamental, sobre todo en lo psicológico, porque me ayudaron a confiar en mis capacidades. Lo que más me cuesta es concentrarme, porque soy muy distraído. Por eso además de hacer mucho entrenamiento físico, ahora también me voy a preparar psicológicamente”.



GRAN FIN DE TEMPORADA

Después de un año de gran esfuerzo, intensos entrenamientos y exigentes competencias, el 16 de noviembre tuvimos nuestro evento de fin de temporada.

Al Sport Francés llegaron muchos niños con sus papás, quienes fueron reconocidos por sus entrenadores con una medalla por su participación y desempeño. Adicionalmente, se premió a los atletas que se han destacado por su Espíritu Deportivo y Rendimiento durante esta temporada.

En la ocasión se reconoció al gran equipo que nos representó en el Campeonato Patagónico, donde todos dieron lo mejor de sí. También quisimos agradecer a nuestros entrenadores, chilenos y extranjeros.

Sin duda, el esfuerzo y trabajo en equipo de todos, nos permitió lograr una muy buena temporada.



PREMIADOS CON ESPÍRITU DEPORTIVO

Peques: BLANCA IBÁÑEZ AMBIA - JACINTA OPAZO DÍAZ

Mini: RICARDO VICUÑA CURTZE - VICENTE VALDÉS ALTUZARRA - BAUTISTA LAMA KAISER - EMMA LESSER DILL

U10: MATÍAS SAAVEDRA IBÁÑEZ - JULIETA MEDUÑA MATTÁ - LUCAS VALDÉS BRISEÑO

U12: BALTHAZAR LAMA KAISER - DOMINGO BARROS ALTUZARRA - LAURA PINILLA MORENO - CRISTÓBAL RÍOS VALDÉS

U14: FELIPE PINILLA MORENO - ZOE CANTÍN RAMÍREZ - JOSÉ AGUSTÍN OVALLE VALENZUELA - MARGARITA LAMA KAISER

U16: EMILIA ARAMBURO CÚNEO

PREMIADOS MEJOR RENDIMIENTO

JOSEFINA SIGNE IBÁÑEZ / U10

TOMÁS HOLSCHER IBÁÑEZ / U10

CLARITA CRESPO IBÁÑEZ / U12

LEÓN SCHWENCKE LARRAÍN / U12

AGUSTÍN JARAS NEDER / U14

MATILDE SCHWENCKE LARRAÍN / U14 / CAMPEONA NACIONAL

EMILIA ARAMBURO CÚNEO / U16

DIEGO HOLSCHER IBÁÑEZ / U16 / CAMPEÓN NACIONAL

MATEO CASTRO DUCH / FIS

A los que dejan la Categoría U16 y pasan a FIS se les entregó un reconocimiento por el gran desempeño en el Club. Ellos fueron:

BENJAMÍN ALLENDES DE LA BARRA

BENJAMÍN VERGARA GREZ

ISIDORA VALDÉS DODINO

DIEGO HOLSCHER IBÁÑEZ





¿COMO
QUIERES
QUE SEA
TU CASA?



**En Santiago, la nieve, la playa o donde tú quieras
Diseñamos, fabricamos e instalamos en 60 días tu estilo de muebles**

Todeschini 

Espoz 3060 | Nueva Costanera, Vitacura

Santiago | Chile | (562) 29860733

Facebook: Todeschini Chile



ARC'TERYX

CHILE

Arc'teryx la exclusiva marca de Canadá ya está en Chile.
Encuéntrala en tiendas Zolkan y distribuidores autorizados.

 @arcteryxchile  @arcteryxchile